



JUDEȚUL VÂLCEA

COMUNA SĂLĂTRUCEL



Adresa : Comuna Sălătrucele, Sat Sălătrucele, strada Rîului, Nr. 25, Cod fiscal: 2541665, Cod poștal: 247585
tel / fax 0250 750031, website: <http://www.salatrucele.ro>, e-mail: salatrucele@vl.e-adm.ro

Nr. Din

CĂTRE, OCOLUL SILVIC CĂLIMĂNEȘTI

Având în vedere art. 3 alin. 4) lit. a) din H.G. nr. 3 din 2023 privind modalitatea de acordare a despăgubirilor pentru pagubele și/sau daunele produse de speciile de fauna de interes cinegetic cuprinse în anexele nr. 1 și 2 la Legea vânătorii și a protecției fondului cinegetic nr. 407/2006 și unele măsuri de punere în aplicare a acesteia, prin prezenta vă rugăm să ne puneți la dispoziție un plan de situație al unității administrativ-teritoriale Sălătrucele cu limitele fondurilor cinegetice și ale ariilor naturale protejate de pe teritoriul acesteia, precum și datele de contact ale gestionarilor faunei cinegetice și ale administratorilor ariilor naturale protejate.

Cu deosebit respect,

**Primar,
ANCUȚA Vasile-Dorel**

**Secretar general al UAT,
POPESCU Elena-Loredana**

**Întocmit,
Șef S.V.S.U.
DUȚĂ Vasile-Adrian**

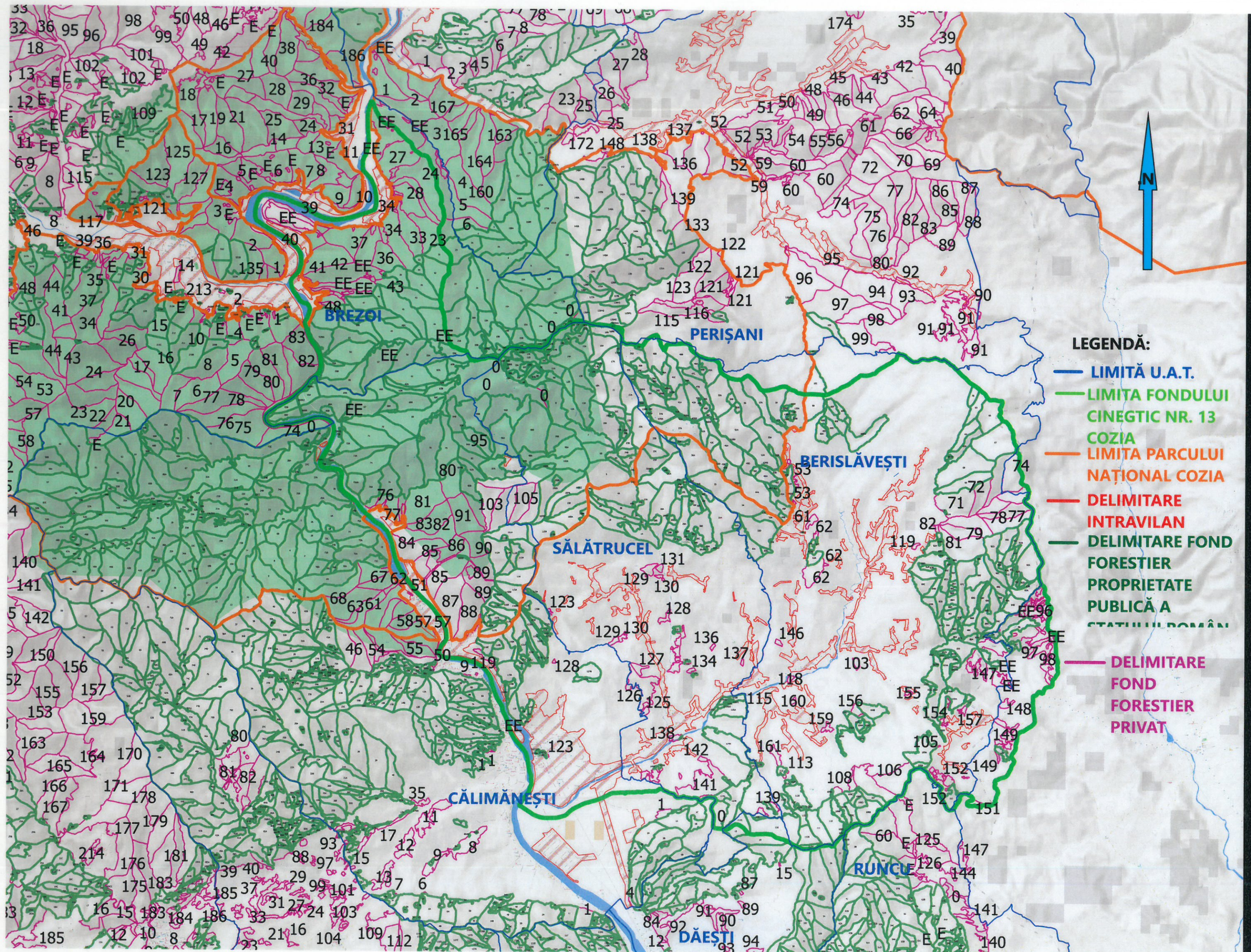

LEGENDĂ:

- **LIMITĂ U.A.T.**
- **LIMITA FONDULUI CINEGIC NR. 13 COZIA**
- **LIMITA PARCULUI NAȚIONAL COZIA**
- **DELIMITARE INTRAVILAN**
- **DELIMITARE FOND FORESTIER PROPRIETATE PUBLICĂ A STATULUI ROMÂN**
- **DELIMITARE FOND FORESTIER PRIVAT**



BREZOI

PERIȘANI

BERISLĂVEȘTI

SĂLĂTRUCEL

CĂLIMĂNEȘTI

RUNCU

DĂEȘTI

Denumirea	Adresa	Numărtel efon	Adresă de e-mail/site web	Persoane de contact
Ocolul Silvic Călimănești	Oraș Calimănești, str. 24 Ianuarie, nr.2, Jud. Valcea C.P. 245600	0250/750451/ 0250/751088	calimanesti@valcea.ro silva.ro	Șef Ocol: Iacovete Mihai 0732690241
RNP Romsilva - Administrația Parcului Național Cozia	Localitatea Brezoi, str. Lotrului, Nr. 8A	Telefon: 0350421822 Fax: 0250750256	www.cozia.ro	-

HOTARARE GUVERN 3/2023

Vigoare

Emitent: Marea Adunare Nationala
Domenii: Vanat

M.O. 18/2023

Hotarare privind modalitatea de acordare a despagubirilor pentru pagubele si/sau daunele produse de speciile de fauna de interes cinegetic cuprinse in anexele nr. 1 si 2 la Legea vanatorii si a protectiei fondului cinegetic nr. 407/2006 si unele masuri de punere in aplicare a acesteia

M.Of.Nr.18 din 6 ianuarie 2023

[Sursa](#)

[Act:Monitorul Oficial](#)

HOTARARE Nr.3

privind modalitatea de acordare a despagubirilor pentru pagubele si/sau daunele produse de speciile de fauna de interes cinegetic cuprinse in anexele nr. 1 si 2 la Legea vanatorii si a protectiei fondului cinegetic nr. 407/2006 si unele masuri de punere in aplicare a acesteia

Avand in vedere prevederile:

- art. 13, art. 13¹, art. 23 alin. (1) lit. b), c), k), alin. (2) si (3), art. 39¹ din Legea vanatorii si a protectiei fondului cinegetic [nr. 407/2006](#), cu modificarile si completarile ulterioare;
- art. 6 pct. 6, art. 75 din Ordonanta de urgenta a Guvernului [nr. 195/2002](#) privind circulatia pe drumurile publice, republicata, cu modificarile si completarile ulterioare;
- art. 44 alin. (2) din Ordonanta de urgenta a Guvernului [nr. 105/2001](#) privind frontiera de stat a Romaniei, aprobata cu modificari prin Legea [nr. 243/2002](#), cu modificarile si completarile ulterioare;
- art. 7 si 8 din Legea contenciosului administrativ [nr. 554/2004](#), cu modificarile si completarile ulterioare;
- art. 2 alin. (3) din Ordonanta de urgenta a Guvernului [nr. 85/2006](#) privind stabilirea modalitatilor de evaluare a pagubelor produse vegetatiei forestiere din paduri si din afara acestora, aprobata cu modificari si completari prin Legea [nr. 84/2007](#);
- anexei nr. 4 la Normele metodologice privind modul de prevenire, constatare, evaluare si aprobare a pierderilor provocate de fenomene meteorologice periculoase si de alti factori vatamatori fondului forestier national, vegetatiei forestiere din afara fondului forestier national si obiectivelor instalate in acestea, aprobate prin Ordinul ministrului agriculturii si dezvoltarii rurale [nr. 766/2007](#);
- Ordonantei Guvernului [nr. 2/2001](#) privind regimul juridic al contraventiilor, aprobata cu modificari si completari prin Legea [nr. 180/2002](#), cu modificarile si completarile ulterioare;
- art. 38 din Ordonanta de urgenta a Guvernului [nr. 57/2007](#) privind regimul ariilor naturale protejate, conservarea habitatelor naturale, a florei si faunei salbatice, aprobata cu modificari si completari prin Legea [nr. 49/2011](#), cu modificarile si completarile ulterioare;
- art. 11 din Legea apiculturii [nr. 383/2013](#), cu modificarile si completarile ulterioare,

in temeiul [art. 108](#) din Constitutia Romaniei, republicata, si al art. II din Legea [nr. 13/2020](#) pentru modificarea si completarea Legii vanatorii si a protectiei fondului cinegetic [nr. 407/2006](#),

Guvernul Romaniei adopta prezenta hotarare.

Art. 1. - Prezenta hotarare reglementeaza modalitatea de acordare a despagubirilor pentru pagubele produse culturilor agricole, silvice si animalelor domestice, pentru pagubele produse autovehiculelor rezultate in urma accidentelor de circulatie si pentru daunele produse persoanelor fizice de catre exemplare din speciile de fauna de interes cinegetic, cuprinse in anexele nr. 1 si 2 la Legea vanatorii si a protectiei fondului cinegetic [nr. 407/2006](#), cu modificarile si completarile ulterioare.

Art. 2. - In intelesul prezentei hotarari, termenii si expresiile de mai jos au urmatoarea semnificatie:

a) animale domestice - exemplarele din speciile de animale vertebrate si nevertebrate, inclusiv albinele, in orice stadiu de dezvoltare, care traiesc si se reproduc in conditii create de om si care sunt dependente de acesta, cu exceptia celor care traiesc in ape naturale si in orice forma de amenajare de apa in scop piscicol, fauna de interes cinegetic tinuta in captivitate pentru colonizari si repopulari, precum si exemplarele din speciile de interes cinegetic din crescatorii si complexuri de vanatoare autorizate;

b) autovehicul - asa cum este definit la art. 6 pct. 6 din Ordonanta de urgenta a Guvernului [nr. 195/2002](#) privind circulatia pe drumurile publice, republicata, cu modificarile si completarile ulterioare;

c) culturi agricole - culturile de plante de camp, de plante furajere si de plante tehnice, culturile de plante medicinale, aromatice si ornamentale, culturile de plante legumicole, culturile de arbusti fructiferi si decorativi, culturile din pepinierele pomicole si viticole, plantatiile de pomi fructiferi, plantatiile viticole, culturile de ciuperci, vegetatia ierboasa de pe pasuni, izlazuri si fanete, in orice stadiu de dezvoltare;

d) culturi silvice - arbori aflati in diverse stadii de dezvoltare, culturile de rachita, culturile de puieti din solare si pepiniere, puietii, lastarii si pomii de Craciun;

e) paguba cauzata fiintei umane, denumita in continuare paguba - modificarea integritatii fizice/psihice sau decesul persoanei vatamate, produsa de atacul unuia sau mai multor exemplare din speciile de fauna de interes cinegetic,

f) paguba produsa autovehiculelor, denumita in continuare paguba - modificarea integritatii fizice a acestora, produsa in urma accidentelor de circulatie, de unul sau mai multe exemplare din speciile de fauna de interes cinegetic;

g) paguba produsa culturilor agricole, silvice si animalelor domestice, denumita in continuare paguba - modificarea integritatii fizice si/sau a functiilor fiziologice a acestora, afectarea regenerarii si/sau diminuarea productiei culturilor agricole si silvice, ranirea si/sau moartea animalelor domestice, dupa caz, de unul sau mai multe exemplare din speciile de fauna de interes cinegetic.

Art. 3. - (1) Constatatarea si evaluarea pagubelor produse culturilor agricole, silvice, animalelor domestice si autovehiculelor, stabilirea raspunderii civile si a despagubirilor se realizeaza de catre comisia de constatare, constituita in acest scop, denumita in continuare comisie, din care fac parte cate un reprezentant al:

a) unitatii administrativ-teritoriale pe suprafata careia s-a produs paguba;

b) directiei pentru agricultura judetene, pentru pagube produse culturilor

agricole, silvice si animalelor domestice, sau al administratorului drumului, pentru pagubele produse autovehiculelor, dupa caz;

c) structurii teritoriale a autoritatii publice centrale care raspunde de vanatoare, daca paguba a fost produsa in fondurile cinegetice si in intravilanul/intravilanele cuprinse in schita/schitele acestora de catre exemplare din speciile prevazute in anexa nr. 1 la Legea [nr. 407/2006](#), cu modificarile si completarile ulterioare, sau al structurii teritoriale a autoritatii publice centrale pentru protectia mediului, daca paguba s-a produs in ariile naturale protejate neincluse in fondurile cinegetice sau in cele in care vanatoarea nu este admisa sau paguba a fost produsa de catre exemplare din speciile prevazute in anexa nr. 2 la Legea nr. 407/2006, cu modificarile si completarile ulterioare, indiferent de locul producerii pagubei, dupa caz.

(2) La constatarea pagubei au obligatia de a fi prezenti proprietarul pagubit sau reprezentantul legal ori conventional al acestuia si, dupa caz, gestionarul faunei cinegetice din fondul cinegetic in care s-a produs paguba sau administratorul ariei naturale protejate, daca paguba s-a produs intr-o arie naturala protejata neinclusa intr-un fond cinegetic sau in care vanatoarea nu este admisa.

(3) Conducatorii entitatilor prevazute la alin. (1) au obligatia de a desemna reprezentantul in comisie.

(4) Primarul are obligatia sa afiseze, la sediul si pe site-ul primariei:

a) planul de situatie al unitatii administrativ-teritoriale cu limitele fondurilor cinegetice si ale ariilor naturale protejate de pe teritoriul acesteia, precum si datele de contact ale gestionarilor faunei cinegetice si ale administratorilor ariilor naturale protejate, transmise de catre structurile teritoriale ale autoritatii publice centrale care raspunde de vanatoare si/sau cele ale autoritatii publice centrale pentru protectia mediului, dupa caz;

b) o sinteza succinta a prezentei hotarari a Guvernului care sa cuprinda neaparat obligatiile ce revin proprietarilor de culturi agricole, silvice sau de animale domestice, precum si documentele doveditoare asociate.

(5) Primarul unitatii administrativ-teritoriale are obligatia sa inregistreze sesizarile scrise, primite de la proprietarii culturilor agricole, silvice si animalelor domestice, cu privire la prezenta in apropierea sau in interiorul culturilor agricole sau silvice sau in apropierea stupinelor/cirezilor/turmelor/cardurilor de animale domestice a unor exemplare din speciile de fauna de interes cinegetic care pot produce pagube si sa le transmita in ziua primirii, cu confirmare de primire, catre gestionarul faunei cinegetice din fondul cinegetic si/sau catre administratorul ariei naturale protejate, dupa caz, pe a carei suprafata acestea sunt prezente.

(6) In cazul fondurilor cinegetice situate de-a lungul frontierei de stat, primarul unitatii administrativ-teritoriale are obligatia sa solicite consiliului local emiterea de hotarari ale acestuia, valabile pe un sezon de vanatoare, prin care sa se admita organizarea si desfasurarea de catre gestionarii fondurilor cinegetice a actiunilor de alungare si de recoltare a exemplarelor de animale salbatice care produc pagube culturilor agricole, silvice si animalelor domestice pe adancimea de 500 metri de la fasia de protectie a frontierei de stat catre interior, in conformitate cu prevederile art. 44 alin. (2) din Ordonanta de urgenta a Guvernului [nr. 105/2001](#) privind frontiera de stat a Romaniei, aprobata cu modificari prin Legea [nr. 243/2002](#), cu modificarile si completarile ulterioare.

Art. 4. - (1) Constatarea si evaluarea pagubei se fac numai la cererea scrisa a proprietarului pagubit sau a reprezentantului legal ori conventional al acestuia, depusa si inregistrata la unitatea administrativ-teritoriala pe teritoriul careia s-a produs aceasta. Formularul cererii, in format tipizat, realizat conform anexei nr. 1, se pune la dispozitia solicitantului de catre unitatea administrativ-teritoriala pe teritoriul careia s-a produs paguba.

(2) Cererea prevazuta la alin. (1) se completeaza si se depune la sediul unitatii administrativ-teritoriale in termen de maximum 48 de ore de la data constatarii producerii pagubei.

(3) Convocarea comisiei prevazute la art. 3 alin. (1), precum si a persoanelor mentionate la art. 3 alin. (2) se face de catre primar, in scris, prin orice mijloace de comunicare, cu confirmare de primire, in maximum 24 de ore de la data inregistrarii cererii prevazute la alin. (1). Convocarea se face numai dupa ce acesta verifica si constata ca solicitantul este proprietarul sau reprezentantul legal ori conventional al proprietarului culturii agricole, silvice si animalului domestic la care se refera cererea.

(4) Proprietarul culturii agricole are obligatia de a recolta cultura agricola pana la data de 15 decembrie a anului calendaristic in curs, cu exceptia pachetelor de agromediu, astfel incat cererile prevazute la alin. (1) care semnalez pagube produse ulterior acestui termen nu fac obiectul reglementarilor prezentului act normativ.

(5) Membrii comisiei se intrunesc la sediul unitatii administrativ-teritoriale in termen de maximum 48 de ore de la data transmiterii convocarii prevazuta la alin. (3), la data si ora stabilita de catre unitatea administrativ-teritoriala, dupa consultarea institutiilor care fac parte din comisie.

(6) Termenele stabilite pe ore/zile, prevazute la alin. (2), (3), (5), (12) si (13), incep sa curga de la ora 00.00 a primei zile lucratoare ulterioare celei in care s-a constatat/produs paguba, a fost depusa cererea, respectiv a fost transmisa convocarea. Pentru cazul in care termenul include o zi sau mai multe zile nelucratoare, acesta se prelungeste corespunzator implinirii termenului prevazut la alin. (2), (3) si (5).

(7) Prevederile de la alin. (6) se aplica si in cazul in care programul de lucru la primarie a fost suspendat, in conditiile legii.

(8) In cazul pagubei produse animalelor domestice, inclusiv albinelor, primarul solicita in scris, prin orice mijloace de comunicare, cu confirmare de primire, medicului veterinar de libera practica imputernicit sa culeaga informatiile privind cauza ranirii/decesului animalelor domestice numai in prezenta personalului de specialitate al gestionarului fondului cinegetic si sa completeze fisa al carei formular este prevazut in anexa nr. 2, denumit in continuare medic veterinar de libera practica imputernicit. Fisa, completata de catre medicul veterinar de libera practica imputernicit, se inregistreaza la sediul unitatii administrativ-teritoriale, se pune la dispozitia primarului anterior convocarii comisiei si face parte din dosarul de despagubire.

(9) Pentru pagubele produse autovehiculelor in conditiile art. 13 alin. (7) din Legea [nr. 407/2006](#), cu modificarile si completarile ulterioare, primarul solicita, in scris, cu confirmare de primire, unitatii de politie pe raza careia s-a produs accidentul de circulatie, in maximum 24 de ore de la data inregistrarii cererii prevazute la alin. (1), cauzele si imprejurarile producerii accidentului de circulatie, care trebuie sa cuprinda, in mod obligatoriu, daca sunt montate indicatoare „atentie animale” pe sectorul de drum respectiv.

(10) In termen de maximum 24 de ore de la data primirii solicitarii prevazute la alin. (9), unitatea de politie pe raza careia s-a produs accidentul de circulatie transmite unitatii administrativ-teritoriale informatiile solicitate.

(11) In cazul accidentelor de circulatie in care sunt implicate exemplare din speciile de fauna de interes cinegetic cuprinse in anexele nr. 1 si 2 la Legea nr. 407/2006, cu modificarile si completarile ulterioare, conducatorul autovehiculului trebuie sa respecte obligatiile care ii revin in caz de accident conform prevederilor Ordonantei de urgenta a Guvernului [nr. 195/2002](#) privind circulatia pe drumurile publice, republicata, cu modificarile si completarile ulterioare.

(12) Persoana pagubita sau reprezentantul legal ori conventional al acesteia are obligatia de a depune/transmite, cu confirmare de primire, la unitatea administrativ-teritoriala pe teritoriul careia s-a produs paguba, in termen de 5 zile de la producerea pagubei, dar nu mai tarziu de data intrunirii comisiei, devizul estimativ de reparatie auto, intocmit si asumat de catre o unitate service autorizata. Demersurile privind obtinerea acestui deviz revin, exclusiv, in seama persoanei pagubite.

(13) Persoana pagubita sau reprezentantul legal ori conventional al acesteia are obligatia de a depune/transmite, cu confirmare de primire, la unitatea administrativ-teritoriala pe teritoriul careia s-a produs paguba, in termen de 5 zile de la producerea pagubei, dar nu mai tarziu de data intrunirii comisiei, documentul/documentele doveditor/doveditoare al/ale proprietatii autovehiculului avariat.

(14) Institutiile prevazute la art. 3 alin. (1) lit. a)-c), medicul veterinar de libera practica imputernicit, proprietarul pagubit sau reprezentantul legal ori conventional al acestuia, gestionarul faunei cinegetice sau administratorul ariei naturale protejate, dupa caz, au obligatia sa prezinte pana la data intrunirii comisiei toate datele, informatiile si inscrisurile prevazute de prezenta hotarare, potrivit competentei acestora, in scopul constatarii pagubei, evaluarii acesteia si stabilirii raspunderii civile.

(15) Neprezentarea de catre gestionarul faunei cinegetice, pe parcursul intrunirii comisiei, in cazul in care paguba a fost produsa in fondul cinegetic sau in intravilanul/intravilanele cuprins/cuprinse in schita acestuia de catre exemplare din speciile prevazute in anexa nr. 1 la Legea [nr. 407/2006](#), cu modificarile si completarile ulterioare, a tuturor documentelor care dovedesc indeplinirea de catre acesta a obligatiilor si conditiilor conform anexei nr. 3 atrage, fara alta formalitate, raspunderea civila a acestuia pentru producerea pagubei.

(16) Neprezentarea de catre proprietarul pagubit, pe parcursul intrunirii comisiei, dupa caz, a copiilor certificate „conform cu originalul” ale amenajamentelor silvice in vigoare, a documentelor prevazute in anexele nr. 5 si 6 pentru a dovedi dreptul de proprietate asupra culturilor agricole, silvice sau a animalelor domestice, precum si a documentelor legale pentru a dovedi dreptul de proprietate asupra autovehiculului avariat, pentru care solicita despagubire, atrage, fara alta formalitate, respingerea cererii si neacordarea de despagubiri pentru paguba sesizata.

(17) Proprietarii de animale domestice au obligatia de a prezenta, pe parcursul intrunirii comisiei, documentele prevazute la art. 2 din anexa nr. 4, pentru a dovedi indeplinirea obligatiilor ce le revin in sensul prevenirii pagubelor ce pot fi cauzate de exemplarele din speciile de fauna de interes cinegetic.

(18) Nerespectarea termenului prevazut la alin. (2) conduce la decaderea din dreptul de a solicita stabilirea pagubei si despagubirea potrivit prezentei hotarari.

(19) Renuntarea, in scris, la solicitarea despagubirii, indiferent de momentul la care se face aceasta, dar nu mai tarziu de termenul prevazut la alin. (5), duce la inchiderea procedurii de stabilire a pagubei si de acordare a despagubirii.

Art. 5. - (1) Hotararile in comisie se iau cu votul celor 3 membri prevazuti la art. 3 alin. (1), consemnandu-se, in procesul-verbal de constatare si evaluare a pagubei, votul fiecaruia si motivarea in situatii de opinii divergente.

(2) Constatarea pagubelor, evaluarea acestora si stabilirea raspunderii civile si a despagubirii se pot realiza numai in prezenta tuturor membrilor comisiei.

(3) Comisia verifica daca gestionarul faunei cinegetice/ administratorul

ariei naturale protejate si proprietarul pagubit s-au indeplinit obligatiile care le-au revenit, prevazute la art. 13 alin. (3) din Legea nr. 407/2006, cu modificarile si completarile ulterioare, si in anexele nr. 3 si 4, in teren si pe baza documentelor pe care le poate administra in scopul stabilirii raspunderii civile. De asemenea, verifica, in baza documentelor mentionate la art. 4 alin. (9), (10), (12) si (13), daca administratorul drumului a montat indicatoare „atentie animale” si daca proprietarul pagubit face dovada proprietatii autovehiculului avariat, iar devizul estimativ de reparatie auto, asumat de catre o unitate service autorizata, este intocmit la valoarea de piata a pieselor si serviciilor necesare repararii pagubei produse. Procesul-verbal de constatare si evaluare a pagubelor, incheiat in conditiile alin. (2), este opozabil partilor semnatare, gestionarului faunei cinegetice/administratorului ariei naturale protejate si proprietarului pagubit.

(4) Fiecare membru al comisiei este obligat sa isi exprime, fara abtinere, votul privind constatarea pagubelor, evaluarea acestora si stabilirea raspunderii civile si a despagubirii si raspunde de corectitudinea constatarii pagubelor, de stabilirea corecta a valorii despagubirilor si a gradului de indeplinire a obligatiilor care au revenit gestionarului faunei cinegetice si proprietarului culturilor agricole, silvice sau animalelor domestice, dupa caz.

Art. 6. - (1) Stabilirea cuantumului despagubirilor se realizeaza de catre comisie in functie de valoarea de piata a productiei vegetale a culturilor agricole, din care se scad cheltuielile ce ar fi fost facute de la momentul producerii pagubei si pana la momentul recoltarii culturii, sau in functie de valoarea de inlocuire in cazul animalelor domestice si a stupinelor, astfel:

a) in cazul culturilor agricole se calculeaza valoarea productiei vegetale pe fiecare din ultimii 5 ani la cultura calamitata, care reprezinta rezultatul exprimat in lei/ha obtinut prin inmultirea productiei exprimate in kg/ha pentru fiecare cultura/plantatie in fiecare an, cu pretul exprimat in lei/kg, pentru fiecare produs vegetal in fiecare an. Dintre cele 5 valori obtinute se elimina valoarea cea mai mare si cea mai mica. Valoarea medie a productiei vegetale pe cei 3 ani exprimata in lei/ha se obtine din insumarea celor 3 valori ale productiei vegetale exprimate in lei/ha, rezultat care se imparte la 3. Valoarea medie a productiei vegetale pe cei 3 ani exprimata in lei/ha se inmulteste cu suprafata pe care cultura a fost calamitata exprimata in hectare, masurata de catre comisie si prevazuta in procesul-verbal de constatare si evaluare a pagubei, din care se scad cheltuielile ce ar fi fost facute de la momentul producerii pagubei si pana la momentul recoltarii culturii, rezultand astfel valoarea estimativa a despagubirii cuvenite;

b) datele necesare pentru calcularea despagubirii culturii calamitate prevazute la lit. a) se stabilesc pe baza preturilor medii lunare ale produselor agricole vandute pe pietele agroalimentare pe judete, date care sunt puse pe site-ul oficial al Institutului National de Statistica si vor fi prezentate de reprezentantul directiei pentru agricultura judetene;

c) in situatia in care cultura calamitata este o suprafata de culturi semincere, pentru calcularea despagubirii prevazute la lit. a) se utilizeaza datele privind suprafata certificata, productia obtinuta exprimata in kg/ha si valoarea medie a productiei exprimate in lei/kg, furnizate directiilor pentru agricultura judetene pe baza informatiilor primite de la inspectoratele teritoriale pentru calitatea semintelor si materialului saditor si vor fi prezentate de reprezentantul directiei pentru agricultura judetene;

d) in cazul animalelor domestice ucise, cu exceptia albinelor, despagubirea se calculeaza la valoarea de inlocuire a animalului/animalelor, in functie de specie, rasa, valoare genetica si zootehnica, sex, varsta, greutate, starea fiziologica si categoria de productie, la data la care s-a produs paguba. In cazul animalelor domestice ranite, valoarea despagubirii care se acorda nu

poate depasi valoarea de inlocuire a animalului/ animalelor, stabilindu-se de catre comisie, in functie de valoarea de inlocuire a animalului/animalelor si de gradul de vatamare al acestuia, in baza diagnosticului stabilit, in conditiile anexei nr. 2, de medicul veterinar de libera practica imputernicit. Datele utilizate de catre comisie pentru calcularea valorii de inlocuire a animalului/animalelor sunt cele furnizate de catre directiile pentru agricultura judetene;

e) in cazul stupinelor, despagubirea se calculeaza la valoarea de inlocuire a stupului/stupilor si a materialului biologic apicol, la data la care s-a produs paguba. Datele utilizate de catre comisie pentru calcularea valorii de inlocuire a stupului/ stupilor si a materialului biologic apicol sunt cele furnizate de catre directiile pentru agricultura judetene.

(2) Stabilirea cuantumului despagubirilor in cazul culturilor silvice se realizeaza de catre comisie in functie de cheltuielile efectuate de catre proprietarul pagubit pana la data producerii pagubei, cu infiintarea si/sau intretinerea culturii. Pentru stabilirea pagubei in lipsa documentelor justificative pentru cheltuielile efectuate si in cazul in care nu s-au facut cheltuieli, comisia trebuie sa ia in calcul urmatoarele:

a) in cazul arborilor, puietilor forestieri, lastarilor si pomilor de Craciun, metodologia prevazuta la art. 2 alin. (3) din Ordonanta de urgenta a Guvernului [nr. 85/2006](#) privind stabilirea modalitatilor de evaluare a pagubelor produse vegetatiei forestiere din paduri si din afara acestora, aprobata cu modificari si completari prin Legea [nr. 84/2007](#);

b) in cazul culturilor silvice, altele decat cele prevazute la lit. a), prevederile specifice din anexa nr. 4 la Normele metodologice privind modul de prevenire, constatare, evaluare si aprobare a pierderilor provocate de fenomene meteorologice periculoase si de alti factori vatamatori fondului forestier national, vegetatiei forestiere din afara fondului forestier national si obiectivelor instalate in acestea, aprobate prin Ordinul ministrului agriculturii si dezvoltarii rurale [nr. 766/2007](#);

(3) Cuantumul despagubirilor pentru pagubele produse autovehiculelor in urma accidentelor de circulatie, pe care trebuie sa le suporte administratorul drumului/conducatorul autovehiculului in conditiile art. 13 alin. (7) din Legea [nr. 407/2006](#), cu modificarile si completarile ulterioare, se stabileste de catre comisie, avand in vedere devizul estimativ prevazut la art. 4 alin. (12), care trebuie sa fie intocmit la valoarea de piata a pieselor si serviciilor necesare repararii pagubei produse.

(4) Constatarea si evaluarea pagubelor, stabilirea raspunderii civile si a despagubirii pentru pagubele produse culturilor agricole si/sau silvice de catre exemplare din speciile de fauna de interes cinegetic se consemneaza, de catre comisie, intr-un proces-verbal ale carui model si continut sunt prevazute in anexa nr. 7.

(5) Constatarea si evaluarea pagubelor, stabilirea raspunderii civile si a despagubirii pentru pagubele produse animalelor domestice, cu exceptia albinelor, de catre exemplarele din speciile de fauna de interes cinegetic se consemneaza, de catre comisie, intr-un proces-verbal ale carui model si continut sunt prevazute in anexa nr. 8.

(6) Constatarea si evaluarea pagubelor, stabilirea raspunderii civile si a despagubirii pentru pagubele produse stupinelor de catre exemplarele din speciile de fauna de interes cinegetic se consemneaza, de catre comisie, intr-un proces-verbal ale carui model si continut sunt prevazute in anexa nr. 9.

(7) Constatarea si evaluarea pagubelor, stabilirea raspunderii civile si a despagubirii pentru pagubele produse autovehiculelor de catre exemplarele din speciile de fauna de interes cinegetic, in urma accidentelor de circulatie, se consemneaza, de catre comisie, intr-un proces-verbal ale carui model si continut sunt prevazute in anexa nr. 10.

(8) La procesele-verbale prevazute la alin. (4)-(7) se anexeaza, prin grija

unitatii administrativ-teritoriale, toate documentele justificative administrate de comisie cu ocazia constatarii, evaluarii pagubei si stabilirii raspunderii civile care pot fi, dupa caz:

a) documentul prevazut la art. 3 alin. (5);

b) cererea proprietarului pagubit inregistrata la unitatea administrativ-teritoriala, prevazuta la art. 4 alin. (1) si (2) si in anexa nr. 1;

c) documentul/documentele prin care primarul a convocat comisia, proprietarul pagubit sau reprezentantul legal ori conventional al acestuia si, dupa caz, gestoriarul faunei cinegetice din fondul cinegetic in care s-a produs paguba sau administratorul ariei naturale protejate, daca paguba s-a produs intr-o arie naturala protejata neinclusa intr-un fond cinegetic sau in care vanatoarea nu este admisa, conform art. 4 alin (3), si, dupa caz, medicul veterinar de libera practica imputernicit conform art. 4 alin. (8), insotit/insotite de confirmarile de primire;

d) formularul privind identificarea pagubei produse la animale domestice, prevazut la art. 4 alin. (8) si in anexa nr. 2, dupa caz;

e) fotografiile si/sau inregistrari video de la locul pagubei, masuratori ale suprafetelor, calculatiile de productie, documentele de achizitie;

f) cauzele si imprejurarile producerii accidentului de circulatie, asa cum rezulta din informatiile transmise de unitatea de politie, potrivit prevederilor art. 4 alin. (10), care trebuie sa precizeze, in mod obligatoriu, daca sunt montate indicatoare cu inscriptia „atentie animale” pe sectorul de drum respectiv;

g) devizul estimativ de reparatie auto, intocmit si asumat de catre o unitate service autorizata, prevazut la art. 4 alin. (12);

h) inscrisuri pentru dovedirea indeplinirii obligatiilor si conditiilor de catre gestoriarul faunei cinegetice/administratorul ariei naturale protejate, prevazute in anexa nr. 3;

i) inscrisuri pentru dovedirea indeplinirii obligatiilor si conditiilor de catre proprietarii de animale domestice, prevazute in anexa nr. 4;

j) adeverinta care atesta detinerea legala a culturii agricole/silvice si a animalelor domestice, prevazuta in anexele nr. 5 si 6, precum si/sau copii certificate „conform cu originalul” ale amenajamentelor silvice in vigoare;

k) documentele care atesta detinerea legala de catre persoana pagubita a autovehiculului avariat, corespunzator prevederilor art. 4 alin. (13).

(9) Procesele-verbale prevazute la alin. (4)-(7), intocmite intr-un singur exemplar original, insotite de toate documentele justificative administrate de comisie in scopul stabilirii raspunderii civile prevazute la alin. (8), se numeroteaza, se opiseaza si se indosariaza, iar dosarul astfel constituit se inregistreaza, la data semnarii procesului-verbal, la unitatea administrativ-teritoriala, care are obligatia ca in termen de 3 zile lucratoare sa il inainteze, cu confirmare de primire, dupa caz, la:

a) structura teritoriala a autoritatii publice centrale care raspunde de vanatoare, daca paguba a fost produsa in fondul cinegetic si in intravilanul/intravilanele cuprins/cuprinse in schita acestuia, de catre exemplare din speciile de fauna de interes cinegetic prevazute in anexa nr. 1 la Legea [nr. 407/2006](#), cu modificarile si completarile ulterioare;

b) structura teritoriala a autoritatii publice centrale pentru protectia mediului, daca paguba a fost produsa de catre exemplare din speciile de fauna de interes cinegetic prevazute in anexa nr. 1 la Legea nr. 407/2006, cu modificarile si completarile ulterioare, in ariile naturale protejate neincluse in fondurile cinegetice sau in cele in care vanatoarea nu este admisa si/sau exemplare din speciile de fauna de interes cinegetic prevazute in anexa nr. 2 la Legea [nr. 407/2006](#), cu modificarile si completarile ulterioare, indiferent de locul in care paguba a fost produsa.

(10) Cate o copie a procesului-verbal se preia de catre fiecare participant, membru al comisiei, precum si de catre gestoriarul faunei

cinegetice sau administratorul ariei naturale protejate, dupa caz, si de catre proprietarul care a solicitat despagubirea.

Art. 7. - In baza documentelor prevazute la art. 6 alin. (9), conducatorii structurilor prevazute la art. 6 alin. (9) lit. a) si b) emit decizie de aprobare/neaprobare a raspunderii civile si de acordare sau de neacordare a despagubirilor, dupa caz, conform modelului si continutului din anexa nr. 11, in termen de 10 zile lucratoare de la data constatarii pagubelor. Aceasta decizie reprezinta document de plata, in cazul in care prin aceasta se aproba acordarea de despagubiri.

Art. 8. - (1) Raspunderea civila pentru pagubele produse culturilor agricole, silvice si animalelor domestice in fondurile cinegetice si in intravilan de catre exemplare din speciile de fauna de interes cinegetic cuprinse in anexa nr. 1 la Legea [nr. 407/2006](#), cu modificarile si completarile ulterioare, se stabileste astfel:

a) in sarcina gestionarului faunei cinegetice din fondul cinegetic, daca acesta nu si-a indeplinit toate obligatiile pentru prevenirea pagubelor prevazute in anexa nr. 3;

b) in sarcina autoritatii publice centrale care raspunde de vanatoare, prin structurile sale teritoriale, daca gestionarul faunei cinegetice si-a indeplinit toate obligatiile pentru prevenirea pagubelor consemnate si justificate conform anexei nr. 3 si daca proprietarul de culturi agricole a recoltat cultura agricola pana la data de 15 decembrie a anului in curs, cu exceptia pachetelor de agromediu, si face dovada detinerii legale a culturilor agricole sau silvice printr-un document eliberat de unitatea administrativ-teritoriala competenta, al carui model este prevazut in anexa nr. 5, sau prin copii certificate „conform cu originalul” ale amenajamentelor silvice in vigoare;

c) in sarcina autoritatii publice centrale care raspunde de vanatoare, prin structurile sale teritoriale, daca gestionarul faunei cinegetice si-a indeplinit toate obligatiile pentru prevenirea pagubelor consemnate si justificate conform anexei nr. 3 si daca proprietarul de animale domestice si-a indeplinit toate obligatiile prevazute in anexa nr. 4 si face dovada detinerii legale a animalelor domestice printr-un document eliberat de unitatea administrativ-teritoriala competenta, al carui model este prevazut in anexa nr. 6.

(2) Pentru pagubele produse culturilor agricole, silvice si animalelor domestice in ariile naturale protejate, neincluse in fondurile cinegetice sau in cele in care vanatoarea nu este admisa, de catre exemplare din speciile de fauna de interes cinegetic cuprinse in anexa nr. 1 la Legea [nr. 407/2006](#), cu modificarile si completarile ulterioare, raspunderea civila se stabileste in sarcina autoritatii publice centrale pentru protectia mediului, prin Agentia Nationala pentru Protectia Mediului si institutiile subordonate acestuia sau prin Administratia Rezervatiei Biosferei Delta Dunarii.

(3) Pentru pagubele produse culturilor agricole, silvice si animalelor domestice de catre exemplare din speciile de fauna de interes cinegetic cuprinse in anexa nr. 2 la Legea nr. 407/2006, cu modificarile si completarile ulterioare, raspunderea civila se stabileste in sarcina autoritatii publice centrale pentru protectia mediului, prin Agentia Nationala pentru Protectia Mediului si institutiile subordonate acestuia sau prin Administratia Rezervatiei Biosferei Delta Dunarii.

(4) Raspunderea civila pentru pagubele produse in urma accidentelor de circulatie in care sunt implicate exemplare din speciile de fauna de interes cinegetic cuprinse in anexele nr. 1 si 2 la Legea nr. 407/2006, cu modificarile si completarile ulterioare, se stabileste astfel:

a) in sarcina administratorului drumului, daca nu sunt montate indicatoare cu inscriptia „atentie animale”;

b) in sarcina conducatorului autovehiculului, in cazul existentei acestui

indicator; in cazul in care conducatorul autovehiculului este si proprietarul acestuia nu se acorda despagubiri.

(5) Decizia prevazuta la art. 7 poate fi contestata potrivit art. 7 si 8 din Legea contenciosului administrativ nr. 554/2004, cu modificarile si completarile ulterioare.

(6) Pentru situatia in care obligatia de plata a despagubirii ii revine gestionarului faunei cinegetice, acesta poate propune proprietarului pagubit, in termenul legal de plata, compensarea sumelor datorate cu produse de origine vegetala sau animala sau cu alte bunuri.

(7) Daca propunerea prevazuta la alin. (6) este acceptata de catre pagubit, aceasta se va materializa intr-un in scris semnat de ambele parti, in care se va consemna stingerea obligatiei de plata prin aceasta modalitate. In scrisul se va depune, de catre gestionarul faunei cinegetice in cauza, la sediul autoritatii competente prevazute la art. 6 alin. (9), unde va fi inregistrat si pastrat.

(8) Autoritatea publica centrala care raspunde de vanatoare va aloca structurilor sale teritoriale fondurile necesare platii despagubirilor prevazute la alin. (1) lit. b) si c).

(9) Autoritatea publica centrala care raspunde de vanatoare va aloca, la solicitarea structurilor sale teritoriale, fondurile necesare platii tuturor despagubirilor stabilite in seama acesteia, neachitate pana la data prezentei hotarari a Guvernului.

(10) Autoritatea publica centrala pentru protectia mediului va aloca structurilor sale teritoriale fondurile necesare platii despagubirilor prevazute la alin. (3) si (4). Daca exista un protocol interinstitutional cu autoritatea publica centrala pentru protectia mediului, plata se poate face si prin intermediul consiliului judetean. Plata catre consiliul judetean se realizeaza de la o pozitie distincta de transferuri din cadrul titlului 51 „Transferuri intre unitati ale administratiei publice” prevazut in Ordinul ministrului finantelor publice [nr. 1.954/2005](#) pentru aprobarea Clasificatiei indicatorilor privind finantele publice.

Art. 9. - (1) La nivelul structurilor prevazute la art. 6 alin. (9) lit. a) si b), pentru pagubele produse de catre exemplarele din speciile de fauna de interes cinegetic culturilor agricole, silvice, animalelor domestice si autovehiculelor se intocmeste un dosar de despagubire care trebuie sa cuprinda:

a) documentele prevazute la art. 6 alin. (9);

b) decizia de stabilire a raspunderii civile si de acordare a despagubirilor, prevazuta la art. 7 si in anexa nr. 10;

c) copia documentului care atesta efectuarea platii.

(2) Dosarul prevazut la alin. (1) se pastreaza si se arhiveaza la unitatea care a emis decizia de aprobare a raspunderii civile si de acordare sau neacordare a despagubirilor, dupa caz. Dosarul poate fi pus la dispozitia organelor abilitate pentru consultare si verificare, potrivit legii.

Art. 10. - (1) Cuantumul despagubirilor in cazul atacurilor animalelor salbatice asupra persoanelor fizice, soldate cu ranirea sau decesul acestora, se stabileste conform prevederilor art. 13¹ din Legea [nr. 407/2006](#), cu modificarile si completarile ulterioare, de o comisie constituita in acest sens, la nivelul structurilor prevazute la art. 6 alin. (9) lit. a) si b).

(2) La stabilirea despagubirilor, in cazul vatamarii corporale sau al decesului unor persoane, se au in vedere urmatoarele:

1. in caz de vatamare corporala:

a) venitul net nerealizat de victima, pe perioada incapacitatii temporare de munca, de la momentul producerii incidentului;

b) salariul de baza minim brut pe tara garantat in plata, in cazul in care persoana vatamata nu are calitatea de salariat la data producerii accidentului;

c) cheltuielile prilejuite de accident - cheltuieli cu spitalizarea persoanei vatamate de exemplarul de fauna cinegetica, cu tratamentul acesteia, pentru recuperare, conform prescriptiilor medicale, probate cu documente justificative, daca nu sunt suportate din fondurile asigurarilor sociale de sanatate, potrivit legislatiei in vigoare;

d) daune morale proportional cu zilele de inactivitate raportate la salariul in plata avut. In cazul in care victima nu este salariaata se va acorda o suma proportionala cu echivalentul salariului minim brut pe tara garantat in plata obtinut de o persoana in activitate;

2. in caz de deces:

a) cheltuielile de inmormantare, conform cuantumului stabilit anual prin Legea bugetului asigurarilor sociale de stat, valabil la data producerii evenimentului;

b) cheltuielile cu transportul cadavrului, inclusiv cele de imbalsamare, probate cu documente justificative, de la localitatea unde a avut loc decesul pana la localitatea in care se face inmormantarea;

c) sume compensatorii pentru familia victimei, reprezentand echivalentul unui salariu de baza minim brut pe tara garantat in plata, pana la varsta pensionarii.

(3) Despagubirile mentionate la alin. (1) se aproba prin decizie a conducatorilor structurilor prevazute art. 6 alin. (9) lit. a) si b).

(4) Decizia prevazuta la alin. (3) poate fi contestata potrivit art. 7 si 8 din Legea [nr. 554/2004](#), cu modificarile si completarile ulterioare.

(5) Autoritatea publica centrala care raspunde de vanatoare si autoritatea publica centrala pentru protectia mediului vor aloca structurilor lor teritoriale fondurile necesare platii despagubirilor aprobate prin decizia mentionata la alin. (3).

(6) In termen de 60 de zile de la intrarea in vigoare a prezentului act normativ, autoritatea publica centrala pentru protectia mediului si autoritatea publica centrala care raspunde de vanatoare aproba, prin ordin al ministrului mediului, apelor si padurilor, modalitatea de acordare a despagubirilor prevazute la art. 13¹ din Legea [nr. 407/2006](#), cu modificarile si completarile ulterioare.

Art. 11. - (1) Constituie contraventii urmatoarele fapte, daca nu au fost savarsite in astfel de conditii incat sa fie considerate, potrivit legii, infractiuni si se sanctioneaza cu amenda de la 1.000 de lei la 2.000 de lei:

a) neindeplinirea de catre conducatorii entitatilor prevazute la art. 3 alin. (1) lit. a)-c) a obligatiei prevazute la art. 3 alin. (3);

b) neindeplinirea de catre primarul unitatii administrativ-teritoriale a obligatiilor prevazute la art. 3 alin. (4)-(6);

c) neindeplinirea de catre primarul unitatii administrativ-teritoriale a obligatiei prevazute la art. 4 alin. (3) si (9);

d) nerespectarea de catre membrii comisiei prevazute la art. 3 alin. (1) a termenului prevazut la art. 4 alin. (5) de intrunire a comisiei, din motive neimputabile primarului unitatii administrativ-teritoriale;

e) neindeplinirea de catre primarul unitatii administrativ-teritoriale a obligatiei prevazute la art. 4 alin. (8), respectiv obligatia de a solicita in scris, prin orice mijloace de comunicare, cu confirmare de primire, medicului veterinar de libera practica imputernicit sa culeaga informatiile privind cauza ranirii/decesului animalelor domestice si sa completeze fisa al carei formular este prevazut in anexa nr. 2;

f) neindeplinirea de catre medicul veterinar de libera practica imputernicit a obligatiilor prevazute la art. 4 alin. (8), respectiv completarea, la solicitarea primarului unitatii administrativ-teritoriale, a fisei al carei formular este prevazut in anexa nr. 2, inregistrarea acesteia la unitatea administrativ-teritoriala, precum si punerea acesteia la

dispozitia primarului anterior convocarii prevazute la art. 4 alin. (3);

g) neindeplinirea de catre membrii comisiei a obligatiei prevazute la art. 5 alin. (4);

h) neemiterea de catre conducatorii structurilor prevazute la art. 6 alin. (9) lit. a) si b) a deciziei de aprobare a raspunderii civile si de acordare sau neacordare a despagubirilor, dupa caz, in termenul prevazut la art. 7;

i) neindeplinirea de catre gestionarul faunei cinegetice a obligatiilor prevazute la art. 1 din anexa nr. 3, pentru pagubele produse de catre exemplarele din speciile de fauna de interes cinegetic din anexa nr. 2 la Legea [nr. 407/2006](#), cu modificarile si completarile ulterioare, precum si neindeplinirea de catre administratorul ariei naturale protejate a obligatiei prevazute la art. 4 alin. (1) din anexa nr. 3;

j) transmiterea de catre cei indreptatiti de solicitari la unitatea administrativ-teritoriala pentru convocarea comisiei in vederea acordarii de despagubiri pentru pagube inexistente sau de catre persoane care nu au calitatea de proprietar al bunurilor distruse ori de reprezentant legal ori conventional al acestora.

(2) Contravenitiilor prevazute la alin. (1) le sunt aplicabile dispozitiile Ordonantei Guvernului [nr. 2/2001](#), aprobata cu modificari si completari prin Legea [nr. 180/2002](#), cu modificarile si completarile ulterioare.

Art. 12. - Constatarea contravenitiilor prevazute la art. 11 alin. (1) si aplicarea sanctiunilor se fac de catre personalul cu atributii de control al autoritatii publice centrale care raspunde de vanatoare si al structurilor sale teritoriale si al Garzii Nationale de Mediu.

Art. 13. - Anexele nr. 1-11 fac parte integranta din prezenta hotarare.

Art. 14. - (1) **La data intrarii in vigoare a prezentei hotarari, Hotararea Guvernului [nr. 1.679/2008](#) privind modalitatea de acordare a despagubirilor prevazute de Legea vanatorii si a protectiei fondului cinegetic [nr. 407/2006](#), precum si obligatiile ce revin gestionarilor fondurilor cinegetice si proprietarilor de culturi agricole, silvice si de animale domestice pentru prevenirea pagubelor, publicata in Monitorul Oficial al Romaniei, Partea I, nr. 890 din 29 decembrie 2008, se abroga.**

(2) Procedurile privind constatarea pagubelor, evaluarea acestora si stabilirea raspunderii civile in vederea acordarii despagubirilor, incepute inainte de intrarea in vigoare a acestei hotarari, se deruleaza si se solutioneaza in conformitate cu prevederile Hotararii Guvernului [nr. 1.679/2008](#).

Art. 15. - **Dispozitiile art. 11 si 12 intra in vigoare la 30 de zile de la data publicarii prezentei hotarari in Monitorul Oficial al Romaniei, Partea I.**

PRIM-MINISTRU
NICOLAE-IONEL CIUCA

Contrasemneaza:
p. Viceprim-ministru,
Mihaela-Ioana Kaitor,
secretar de stat
Viceprim-ministru,
ministrul transporturilor

si infrastructurii,
Sorin Mihai Grindeanu
Ministrul mediului,
apelor si padurilor,
Tánczos Barna
Ministrul dezvoltarii,
lucrarilor publice
si administratiei,
Cseke Attila-Zoltán
Ministrul afacerilor interne,
Lucian Nicolae Bode
p. Ministrul agriculturii
si dezvoltarii rurale,
Sorin Moise,
secretar de stat
Ministrul sanatatii,
Alexandru Rafila
Ministrul muncii
si solidaritatii sociale,
Marius-Constantin Budai
Ministrul finantelor,
Adrian Caci

Bucuresti, 4 ianuarie 2023.
Nr. 3.

ANEXA Nr. 1

**Cerere pentru constatarea si evaluarea pagubei, pentru stabilirea
raspunderii civile si acordarea despagubirii**
(Model)

Catre
Primaria (primaria localitatii pe teritoriul careia s-a
produs paguba)
Nr. inregistrare/zzllaaaa/ora
(la sediul primariei)

Subsemnatul/Subsemnata, identificat(a) cu B. I./C.I.
....., cu domiciliul in, tel., E-mail, in
calitate de proprietar al culturii agricole/silvice/animalelor
domestice/autovehiculului sau reprezentant legal ori conventional al acestuia,
persoana fizica/juridica, identificat cu B.I./C.I./C.U.I./C.I.F.
....., cu domiciliul./ sediul social in, conform procurei
..... din va aduc la cunostinta ca, in data de, in
jurul orelor, am constatat ca animale salbatice din specia/speciile de
interes cinegetic au produs pagube, dupa cum urmeaza:

A. in cazul culturilor agricole/silvice

Nr. crt.	Cultura agricola/silvica	Localitatea	Localizare cadastrala/amenajistica (bloc fizic, tarla parcela agricola, /O.S., U.P., u.a.)	Suprafata afectata Total (ha)
0	1	2	3	4

1				
---	--	--	--	--

B. In cazul animalelor domestice

Nr. crt.	Specia	Rasa	Sexul	Varsta (ani)	Crotalia Nr.	Greutatea estimata in viu (kg/cap)
0	1	2	3	4	5	6
1						
2						

C. In cazul stupinelor:

Nr. crt.	Stupina - codul de identificare a stupinei	Stupul nr.	Codul de identificare a stupului
0	1	2	3

D. In cazul autovehiculelor

Autovehicul (denumire)	Marca	Nr. inmatriculare	An de fabricatie	Daune/avarii sumare
1	2	3	4	5

Cunoscand consecintele declaratiei in fals, subsemnatul, in calitate de proprietar pagubit/reprezentant legal ori conventional al proprietarului pagubit, declar ca la data constatarii producerii pagubei, stupina/animalul domestic/animalele domestice detinut(e) in proprietate si care a/au fost distrusa/ucis(e)/ranit(e) se afla/aflau in locul, pe terenul aflat in proprietatea

Avand in vedere cele prezentate, solicit convocarea comisiei in scopul constatarii pagubelor, evaluarii acestora si stabilirii raspunderii civile si acordarii despagubirii

Data	Semnatura
---------------	--------------------

ANEXA Nr. 2

FISA

cu informatii si date referitoare la ranirea/uciderea animalului domestic, de catre exemplare din specii de fauna de interes cinegetic

1. Medicul veterinar de libera practica imputernicit care a facut inspectia sanitara veterinara:

Numele si prenumele:
Circumscripția:

Date de contact (telefon, e-mail, fax):
Data si ora efectuării inspecției:
Insotitori, observatori la inspectie (Numele si prenumele, calitatea, datele de contact):

2. Data si locatia incidentului:

Data:	Ora:
Localitatea:	Judetul:

3. Identificarea animalului domestic ucis/ranit:

Specia:	Sexul:	Varsta:	Greutatea:
Proprietarul animalului:			
Crotalia nr./ alte marci de identificare:			

4. Observatia directa a pradatorului (daca exista informatii):

Numarul pradatorilor:	Prezenta puilor/tineretului pradatorului:
Distanta de observare:	Conditii de vizibilitate:
Cine a facut observatia pradatorului:	

5. Semnele/indiciile de prezenta ale pradatorului (daca sunt vizibile):



Numarul pradatorilor dupa urme de picior:
Substrat (noroi, zapada, nisip, etc.):
Alte semne/indicii (excrement, urina, par, muscaturi, zgarieturi, etc.):

6. Examinarea animalului domestic ucis/ranit*:

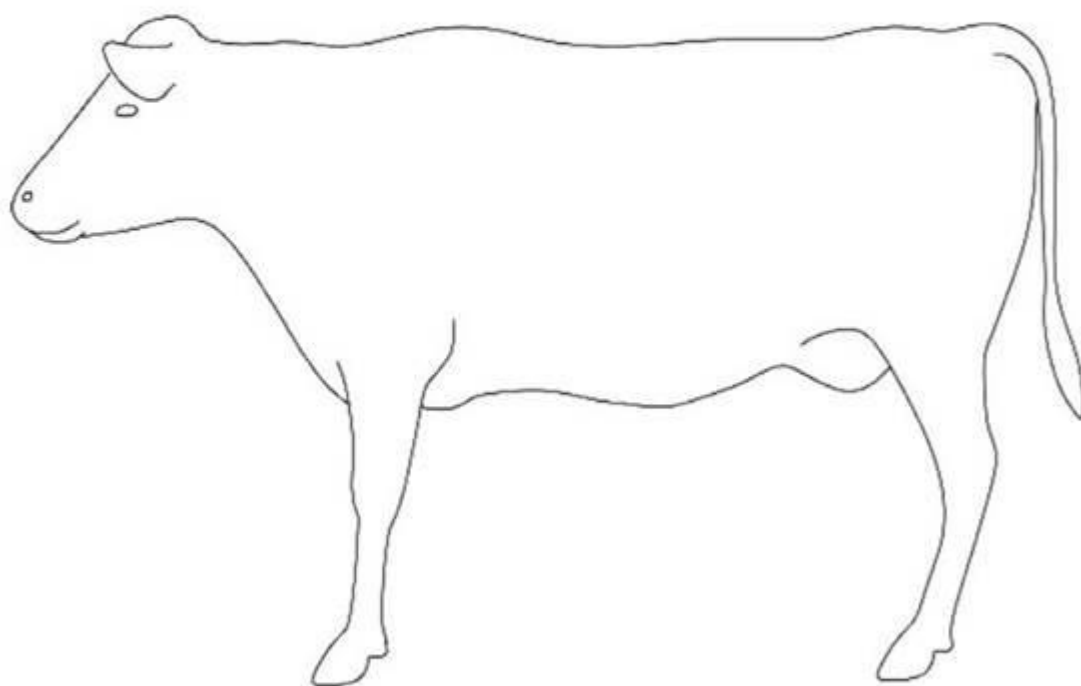
Exemplu:



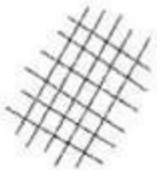

Modul de reprezentare a leziunilor:	Urme de mușcături 	Urme de gheare: 	Părți mâncate, rupte: 
--	---	--	---

Nota:

* Desenul din figura de mai sus este orientativ. Pentru completarea formularului se vor folosi siluete aproximative care exprima forma corpului speciilor de animale domestice supuse examinării.

7. Identificarea pradatorului după semnele lăuate pe animalul domestic ucis/rănit.

Partea cadavrului	Aspecte constatate în urma inspecției	Da/Nu	Pradatorul posibil ori alte cauze, în ordinea relevanței
Ceafa și traheea	- leziuni putine, gauri de mărime medie, adânci, fără ruptură tesuturilor din jur, hemoragii slabe		ras, lup, urs, câine
	- leziuni extinse, ruptură tesuturilor din jur, traheea și esofagul rupt, hemoragii puternice		câine, lup, urs, ras
	- contuzii extinse, urme de zgărieturi, ghearele nu au străpuns pielea		Câine
	- gauri fără margini roșii, fără hemoragii sub piele		Necrofagie
Capul	- craniul cu fracturi, hemoragii la nas și gura, capul răsucit într-o poziție anormală		urs, accident de mașină
	- lipsa capului		vulpe, lup, urs
	- mușcături pe craniu		urs, lup, câine
	- mușcături pe bot		urs, lup
	- gauri mici și adânci pe craniu		Păsări
Coloana vertebrală	- ruptă		urs, accident de mașină, cadere
Spatele	- mușcături pe spate și flancuri		câine, lup, urs
	- urme de gheare multiple pe greaban și flancuri		Urs
Cutia toracică	- deschisă, organele interne consumate		urs, lup, câine
	- închisă, organele interne mâncate printre coaste		Păsări
Cavitatea abdominală	- deschisă, intestinele extrase		lup, câine, urs
Abdomenul	- urme de mușcături, hemoragii subcutanee		câine, lup
	- ugerul consumat		Urs
Membrele	- mușchii consumați		ras, câine, lup
	- smulse, dispersate pe o suprafață mai mare		urs, lup
Pielea	- zgărieturi adânci care ajung până la tesuturile de sub piele		Ras
	- 2-5 zgărieturi paralele, late		Urs
	- zgărieturi superficiale		câine, lup
Cadavrul în general	- consumat parțial, mușcături multiple dispersate pe tot corpul		Câine
	- mutat și acoperit cu sol, frunze, crengi		urs, ras
	- un număr mare de animale omorate		lup, urs

8. Concluzii.

Pe baza caror semne am stabilit identitatea speciei de pradator?
Exista semne care ar putea indica faptul ca paguba ar fi fost produsa de o alta specie?
Alte pagube materiale produse:
Documentarea s-a facut prin: (fotografiere, filmare, prelevarea probelor biologice, etc.)
Alte informatii relevante ¹

1

- medicul veterinar de libera practica imputernicit are obligatia de a stabili un diagnostic privind vatamarea animalului;
- in cazul animalului ranit, va stabili daca este posibila valorificarea cantitatii de carne rezultate in urma sacrificarii acestuia, in baza acestor date, comisia de constatare si evaluare a pagubelor stabilind valoarea despagubirilor acordate.

Data:
Numele si prenumele, calitatea, semnatura
Numele si prenumele, calitatea, semnatura
Numele si prenumele, calitatea, semnatura

ANEXA Nr. 3

Obligatiile ce ii revin gestionarului faunei cinegetice/administratorului ariei naturale protejate pentru prevenirea producerii de pagube culturilor agricole, silvice sau animalelor domestice de catre exemplare din specii de fauna de interes cinegetic cuprinse in anexele nr. 1 si 2 la Legea vanatoriei si a protectiei fondului cinegetic nr. 407/2006, cu modificarile si completarile ulterioare

Art. 1. - (1) Obligatiile ce ii revin unui gestionar al faunei cinegetice pentru prevenirea producerii, in fondul cinegetic si in intravilanul/intravilanele cuprins/cuprinse in schita acestuia, a unor pagube culturilor agricole, silvice sau animalelor domestice de catre exemplare din specii de fauna de interes cinegetic cuprinse in anexele nr. 1 si 2 la [Legea nr. 407/2006](#), cu modificarile si completarile ulterioare, precum si conditiile necesare astfel incat acesta sa nu suporte plata despagubirilor, sunt:

- a) sa realizeze integral, in sezonul de vanatoare anterior, cota de recolta, inclusiv eventualele suplimentari ale acesteia/derogarile, aprobate/stabilite pe fondul cinegetic in cauza, la speciile ale caror exemplare au produs paguba care face obiectul constatarii si evaluarii;
- b) sa asigure hrana complementara, pe o perioada de 30 de zile, ca urmare a sesizarii prevazute la art. 3 alin. (5) din hotarare, la interval de cel putin 15 zile calendaristice, conform tabelului de mai jos, prin administrarea careia sa previna producerea pagubelor, prin abaterea animalelor salbatice de la culturile agricole sau silvice si mentinerea acestora in zonele de hranire, in functie de numarul exemplarelor din speciile cerb comun, cerb lopatar si mistret inregistrate la ultima evaluare raportata. In cazul in care pericolul producerii pagubelor revine, se reia/continua procedura de prevenire a pagubelor daca exista o noua sesizare din partea proprietarului de culturi agricole/silvice si de animale domestice, facuta la un interval de cel putin

15 zile calendaristice de la precedenta;

Nr. crt.	Specia	Intre 1 aprilie si 31 octombrie kg/zi/exemplar			Intre 1 noiembrie si 31 martie* kg/zi/exemplar			Tot timpul anului kg/luna/exemplar		
		Total	din care			Total	din care			
			Furaje concentrat e	Furaje fibroas e	Suculente*		Furaje concentrat e		Furaje fibroas e	Suculente*
1	Cerb comun	-	-	-	-	0,16	0,5	0,05	0,8	
2	Cerb lopatar	-	-	-	-	0,16	0,5	0,05	0,6	
3	Mistret	0,3	0,3	-	-	0,40	-	0,12	0,2	

c) sa asigure, in fondul forestier din fondurile cinegetice din zona de deal si campie, adaptatori pe care sa le alimenteze cu apa, ori de cate ori este necesar, in perioadele si locurile in care animalele salbatice din speciile cerb comun, cerb lopatar si mistret nu au acces, pe o raza de 15 km, la o alta sursa de apa permanenta sau sezoniera, in numar de o adaptatoare cu o capacitate de minimum 100 de litri de apa pentru fiecare 10 exemplare din speciile cerb comun, cerb lopatar sau mistret inregistrate la ultima evaluare raportata;

d) sa execute de indata, ca urmare a sesizarii prevazute la art. 3 alin. (5) din hotarare, cel putin 3 actiuni de indepartare a exemplarelor din speciile de fauna de interes cinegetic in scopul prevenirii pagubelor. Actiunile de indepartare se realizeaza in urmatoarele 3 zile de la primirea sesizarii in prezenta a cel putin unui reprezentant al proprietarului de culturi agricole/silvice si de animale domestice si constau in executarea de actiuni de alungare si/sau recoltare a exemplarelor care produc pagube si a celor care reprezinta un pericol iminent de producere a pagubelor. In situatia in care actiunile de indepartare trebuie realizate pe adancimea de 500 de metri de la fasia de protectie a frontierei de stat catre interior, termenul de incepere a acestora se amana pana la obtinerea avizului sefului sectorului politiei de frontiera competent. Rezultatele actiunilor de indepartare se consemneaza intr-un proces-verbal insusit de catre participanti, care se inregistreaza la sediul gestionarului fondului cinegetic in maximum 5 zile lucratoare de la finalizarea acestora. In cazul in care pericolul producerii pagubelor revine, se reia procedura de prevenire a pagubelor daca exista o noua sesizare din partea proprietarului de culturi agricole/silvice si de animale domestice, facuta la un interval de cel putin 15 zile calendaristice de la precedenta;

e) sa solicite, in cazul fondurilor cinegetice situate de-a lungul frontierei de stat, hotararea consiliului local competent si avizul sefului sectorului politiei de frontiera pentru organizarea si desfasurarea actiunilor de alungare si de recoltare a exemplarelor de animale salbatice care produc pagube culturilor agricole, silvice si animalelor domestice pe adancimea de 500 de metri de la fasia de protectie a frontierei de stat catre interior, in conformitate cu prevederile art. 44 alin. (2) din Ordonanta de urgenta a Guvernului [nr. 105/2001](#) privind frontiera de stat a Romaniei, aprobata cu modificari prin Legea [nr. 243/2002](#), cu modificarile si completarile ulterioare.

(2) In lipsa sesizarii prevazute la art. 3 alin. (5) din hotarare sau in cazul refuzului proprietarului de culturi agricole/silvice si de animale domestice de a se prezenta in vederea asistarii la actiunile pe care gestionarul fondului cinegetic urmeaza sa le realizeze ori, dupa caz, in situatia in care seful sectorului politiei frontierei de stat competent nu

emite, in termen de o zi de la primirea solicitarii, avizul prevazut la art. 44 alin. (2) din Ordonanta de urgenta a Guvernului [nr. 105/2001](#) privind frontiera de stat a Romaniei, cu modificarile si completarile ulterioare, si/sau in lipsa hotararii consiliului local competent pentru practicarea vanatorii in zona frontierei de stat, gestionarul este absolvit de indeplinirea obligatiilor mentionate la alin. (1) lit. b), d) si e). Refuzul proprietarului de culturi agricole/silvice si de animale domestice, in acest caz, trebuie notificat de catre gestionarul fondului cinegetic la unitatea administrativ-teritoriala de la care a primit sesizarea de producere a pagubelor, prin orice mijloc de comunicare, cu confirmare de primire. Pe baza notificarii, unitatea administrativ-teritoriala va incheia un act constatator in aceeasi zi in care a primit notificarea, dupa consultarea prealabila a proprietarului de culturi agricole/silvice si de animale domestice.

Art. 2. - Pentru a nu suporta plata despagubirilor stabilite in cazul pagubelor produse, dupa caz, culturilor agricole, silvice si animalelor domestice de catre exemplare din speciile prevazute in anexa nr. 1 la Legea [nr. 407/2006](#), cu modificarile si completarile ulterioare, gestionarul faunei cinegetice trebuie

* Cantitatile sunt cele prevazute in contractele de gestionare a faunei cinegetice si nu reprezinta un necesar suplimentar.

** Suculentele se vor distribui in zilele cu temperaturi de peste 0° C. sa indeplineasca toate obligatiile si conditiile specifice prevazute la art. 1.

Art. 3. - Gestionarul faunei cinegetice trebuie sa faca dovada indeplinirii obligatiilor si conditiilor prevazute la art. 1, dupa cum urmeaza:

a) cu autorizatii de vanatoare si/sau procese-verbale de constatare din care rezulta ca a fost realizata integral cota de recolta, inclusiv eventualele suplimentari ale acesteia/derogarile, aprobate/stabilite pentru sezonul de vanatoare anterior, pentru indeplinirea obligatiei prevazute la art. 1 alin. (1) lit. a);

b) cu procesele-verbale incheiate cu ocazia desfasurarii actiunilor de administrare a hranei complementare, care trebuie sa cuprinda informatii cu privire la data administrarii, zona din fondul cinegetic, cantitatea si tipul de hrana, inregistrate la gestionarul fondului cinegetic in termen de maximum 5 zile calendaristice de la administrarea hranei, pentru indeplinirea obligatiei prevazute la art. 1 alin. (1) lit. b);

c) cu procesele-verbale incheiate cu ocazia desfasurarii actiunilor de alimentare cu apa a adapatorilor, care trebuie sa cuprinda informatii cu privire la data administrarii, zona din fondul cinegetic si cantitatea, inregistrate la gestionarul fondului cinegetic in termen de maximum 5 zile calendaristice de la administrarea apei, pentru indeplinirea obligatiei prevazute la art. 1 alin. (1) lit. c);

d) cu procesele-verbale prevazute la art. 1 alin. (1) lit. d) intocmite pentru fiecare actiune de indepartare a exemplarelor din speciile de fauna de interes cinegetic si cu autorizatii de vanatoare, in situatia in care actiunile de alungare nu au avut efect, fapt dovedit prin pagubele produse ulterior acestora, pentru indeplinirea obligatiei prevazute la aceeasi norma;

e) cu confirmarea de transmitere a solicitarii pentru obtinerea hotararii consiliului local competent si a avizului sefului sectorului politiei de frontiera pentru organizarea si desfasurarea actiunilor de vanatoare, daca nu se face dovada existentei acestora, pentru indeplinirea obligatiei prevazute la art. 1 alin. (1) lit. e);

f) cu confirmarea de transmitere catre unitatea administrativ-teritoriala a notificarii privind refuzul utilizatorului de teren agricol de participare a acestuia ca asistent la actiunile pentru prevenirea pagubelor si/sau cu actul

constatator al unitatii administrativ-teritoriale pentru indeplinirea conditiei prevazute la art. 1 alin. (2).

Art. 4. - (1) Administratorul unei arii naturale protejate pentru prevenirea pagubelor produse in ariile naturale protejate, neincluse in fonduri cinegetice sau in care vanatoarea nu este admisa, are obligatia de a solicita, de indata, ca urmare a sesizarii prevazute la art. 3 alin. (5) din hotarare, in conditiile art. 39¹ din Legea [nr. 407/2006](#), cu modificarile si completarile ulterioare, si cu respectarea prevederilor art. 38 din Ordonanta de urgenta a Guvernului [nr. 57/2007](#) privind regimul ariilor naturale protejate, conservarea habitatelor naturale, a florei si faunei salbatice, aprobata cu modificari si completari prin Legea [nr. 49/2011](#), cu modificarile si completarile ulterioare, autoritatii publice centrale care raspunde de vanatoare, recoltarea exemplarelor din speciile de fauna de interes cinegetic cuprinse in anexele nr. 1 si 2 la legea anterior mentionata.

(2) In lipsa sesizarii prevazute la art. 3 alin. (5) din hotarare, administratorul ariei naturale protejate este absolvit de indeplinirea obligatiei prevazute la alin. (1).

(3) Administratorul ariei naturale protejate trebuie sa faca dovada indeplinirii obligatiei prevazute la alin. (1), prin transmiterea catre autoritatea publica centrala care raspunde de vanatoare a solicitarii acordului privind recoltarea exemplarelor din speciile de fauna de interes cinegetic cuprinse in anexele nr. 1 si 2 la Legea [nr. 407/2006](#), cu modificarile si completarile ulterioare, care produc pagube, insotita de avizul consiliului stiintific.

ANEXA Nr. 4

Obligatiile ce le revin proprietarilor de animale domestice pentru prevenirea pagubelor ce pot fi cauzate de exemplare din specii de fauna de interes cinegetic cuprinse in anexele nr. 1 si 2 la Legea vanatorii si a protectiei fondului cinegetic nr. 407/2006, cu modificarile si completarile ulterioare

Art. 1. - Pentru prevenirea pagubelor ce pot fi cauzate de exemplarele din speciile de fauna de interes cinegetic, proprietarii animalelor domestice au urmatoarele obligatii:

a) sa asigure paza animalelor domestice aflate la pasunat sau la diferite munci;

b) sa foloseasca pentru pasunatul animalelor domestice numai acele suprafete admise, potrivit legii, la pasunat;

c) sa adaposteasca, pe timp de noapte, animalele domestice numai in locuri imprejmuite si pazite;

d) sa deplaseze animalele domestice prin padure spre locurile de pasunat si adapat numai pe traseele stabilite in acest scop, de comun acord, cu persoana juridica ce gestioneaza fauna de interes cinegetic din perimetrul respectiv si cu administratorul suprafetei respective de fond forestier;

e) sa foloseasca vetre de stupina, numai pe acele suprafete admise, potrivit legii, in acest scop.

Art. 2. - (1) Pentru a primi despagubiri in cazul pagubelor produse animalelor domestice de catre exemplare din speciile prevazute in anexele nr. 1 si 2 la Legea [nr. 407/2006](#), cu modificarile si completarile ulterioare, proprietarii animalelor domestice trebuie sa indeplineasca toate obligatiile si conditiile specifice prevazute la art. 1.

(2) Proprietarii de animale domestice fac dovada indeplinirii obligatiilor prevazute la art. 1 prin urmatoarele:

a) detinerea numarului de caini pentru paza, admis in conditiile Legii [nr. 407/2006](#), cu modificarile si completarile ulterioare, pentru indeplinirea obligatiei prevazute la art. 1 lit. a) si c);

b) contractul de pasunat incheiat cu proprietarul terenului respectiv, in care se prevad suprafetele admise la pasunat, pentru indeplinirea obligatiei prevazute la art. 1 lit. b); prin exceptie, raportat la prevederile art. 23 alin. (1) lit. b)-c) si alin. (2) si (3) din Legea [nr. 407/2006](#), cu modificarile si completarile ulterioare, proprietarii de animale domestice vor prezenta, dupa caz, acordul scris al detinatorului de teren agricol pe care se pasuneaza si care este inregistrat la unitatea administrativ-teritoriala, dovada proprietatii sau detinerii cu orice titlu a terenului agricol pe care se pasuneaza, acordul scris al proprietarului padurii si al gestionarului fondului cinegetic, pentru fondul forestier privat pe care se pasuneaza;

c) constatarea, la fata locului, de catre comisia de constatare si evaluare a pagubei a asigurarii conditiilor de adapostire pe timp de noapte a animalelor domestice, pentru indeplinirea obligatiei prevazute la art. 1 lit. c);

d) aprobarea prevazuta de lege pentru trecerea/pasunatul animalelor domestice prin fondul forestier, pentru situatia prevazuta la art. 1 lit. d);

e) existenta a cel putin unei persoane raspunzatoare cu asigurarea pazei si a conditiilor de adapostire pe timpul noptii, in cazul turmelor si cirezilor aflate la pasunat, pentru indeplinirea obligatiei prevazute la art. 1 lit. a) si c);

f) documente specifice, potrivit Legii apiculturii [nr. 383/2013](#), cu modificarile si completarile ulterioare, pentru indeplinirea obligatiei prevazute la art. 1 lit. e).

Art. 3. - Modul de indeplinire a obligatiilor prevazute la art. 1 se consemneaza in procesul-verbal de constatare a pagubelor de catre comisia constituita in acest scop.

Art. 4. - Sunt exceptati de la obligatiile prevazute la art. 1 si 2 proprietarii ale caror animale domestice se afla in propria gospodarie. Acesti proprietari trebuie sa dovedeasca prin documente ca animalele sunt inregistrate la primarie si la medicul veterinar.

ANEXA Nr. 5

Antet UAT

Nr /.....

ADEVERINTA

Prin prezenta adeverinta se atesta faptul ca persoana fizica/juridica, avand codul de identificare fiscala¹⁾, figureaza pe anul, inregistrat(a) la nr. de rol nominal unic²⁾, precum si in scris(a) in registrul agricol tipul vol, pozitia nr., satul, str. nr.³⁾, cu urmatoarele suprafete si culturi:

Nr. crt	Suprafata (ha)	Categoria de folosinta	Nr. bloc fizic	Parcela	Cultura	Anul infiintarii culturii

Prezenta adeverinta s-a eliberat cu respectarea prevederilor legale, fiind necesara pentru completarea Procesului-verbal de constatare si evaluare a pagubelor produse de speciile de fauna de interes cinegetic culturilor agricole si silvice nr. /.....

¹⁾ Se inscrie codul de identificare fiscala, respectiv: codul de inregistrare fiscala, codul numeric personal, numarul de identificare fiscala sau codul unic de inregistrare, dupa caz.

²⁾ Se inscrie numarul de rol nominal unic de catre persoana cu atributii in domeniul administrarii impozitelor si taxelor locale.

³⁾ Se inscriu datele corespunzatoare de catre persoana cu atributii privind completarea, tinerea la zi si centralizarea datelor din registrele agricole.

Primarul,) (prenumele si numele) L.S	Inspector cu atributii in domeniul administrarii impozitelor si taxelor locale), (prenumele si numele)
Secretarul,) (prenumele si numele)	Inspector cu atributii privind completarea, tinerea la zi si centralizarea datelor din registrele agricole),

NOTA:

Eliberarea adeverintei nu se conditioneaza de plata impozitelor si taxelor locale.

ANEXA Nr. 6

Antet UAT

Nr. /

ADEVERINTA

Prin prezenta adeverinta se atesta faptul ca persoana fizica/juridica, avand codul de identificare fiscala¹⁾, figureaza pe anul, inregistrat(a) la nr. de rol nominal unic²⁾, precum si in scris(a) in registrul agricol tipul vol., pozitia nr., satul, str. nr.³⁾, cu urmatoarele animale domestice:

Nr. crt.	Specia	Crotalie nr. /alte marci de identificare

Prezenta adeverinta s-a eliberat cu respectarea prevederilor legale, fiind necesara pentru completarea Procesului-verbal de constatare si evaluare a pagubelor produse de speciile de fauna de interes cinegetic animalelor domestice nr. /.....

¹⁾ Se inscrie codul de identificare fiscala, respectiv: codul de inregistrare fiscala, codul numeric personal, numarul de identificare fiscala sau codul unic de inregistrare, dupa caz.

²⁾ Se inscrie numarul de rol nominal unic de catre persoana cu atributii in domeniul administrarii impozitelor si taxelor locale.

³⁾ Se inscriu datele corespunzatoare de catre persoana cu atributii privind completarea, tinerea la zi si centralizarea datelor din registrele agricole.

Primarul,) (prenumele si numele)	Inspector cu atributii in domeniul administrarii impozitelor si taxelor locale), (prenumele si numele)
L.S. Secretarul,) (prenumele si numele)	Inspector cu atributii privind completarea, tinerea la zi si centralizarea datelor din registrele agricole), (prenumele si numele)

NOTA:

Eliberarea adeverintei nu se conditioneaza de plata impozitelor si taxelor locale.

ANEXA Nr. 7

.....
(Denumirea unitatii administrativ-teritoriale la care se inregistreaza actul)
Nr. /

**Proces-verbal de constatare si evaluare a pagubelor produse culturilor agricole
si silvice de catre exemplare din speciile de fauna de interes cinegetic
si de stabilire a raspunderii civile si a despagubirii**

I. COMISIA, intrunita astazi, constituita din:
1. - reprezentant al (unitatea administrativ - teritoriala);
2. - reprezentant al (structura teritoriala a autoritatii publice centrale care raspunde de agricultura);

0	1	2	3	4	5	6	7	8
1	Suprafata totala cultivata	Ha						
2	Suprafata culturii vatamate din suprafata totala cultivata (S)	Ha						
3	Gradul de daunare a culturii vatamate (G)	%						
4	Valoarea medie a productiei vegetale VPV = (VPV1 + VPV2 + VPV3)/3	lei/ha						
5	Valoare cheltuieli (VC)	Lei/SxG						
6	Valoarea despagubirii VD = VPV x S x G - VC	lei/ha						

Unde:

VPV1-3 = valoarea productiei vegetale a culturii calamitate din ultimii 5 ani, din care au fost excluse valoarea cea mai mica si cea mai mare obtinute
 VPV = valoarea medie a productiei vegetale calculata ca o medie aritmetica a VPV1-3

VC = valoarea cheltuielilor care s-ar fi facut de la momentul producerii pagubei si pana la momentul recoltarii culturii. Aceasta valoare se calculeaza pentru suprafata (S)xG, a culturii vatamate, adica pe acea suprafata care reiese din calcul, cu un procent de vatamare de 100%.

VD = valoarea despagubirii.

B1. In cazul culturilor de puieti din solare si pepiniere/culturilor de rachita

Nr. crt.	Specificari	U.M.	Total	Din care, pe specii/grup de specii				
				4	5	6	7	8
0	1	2	3	4	5	6	7	8
1	Suprafata totala cultivata	Ha						
2	Suprafata culturii vatamate din suprafata totala cultivata	Ha						
3	Gradul de daunare a culturii vatamate	%						
4	Cheltuieli pe hectar efectuate pana la producerea pagubei, fara TVA	lei/ha						
5	Valoarea pagubei pe ha (rd3xrd4/100)	lei/ha						
6	Total valoare paguba (rd 2xrd5)	Lei						

B2. In cazul puietilor de specii forestiere

Nr. crt.	Specificari	U.M.	Total	Din care, pe specii/grupe de specii:				
				4	5	6	7	8
0	1	2	3	4	5	6	7	8
1	Nr. exemplare afectate	buc.						
2	Valoare factor "k" specific*	-						
3	Pretul mediu al unui metru cub de masa lemnoasa pe picior la data producerii pagubei, stabilit potrivit legii	lei/m ³						

4	Valoarea pagubei (rd. 1 x rd.2 x rd.3)	lei						
---	--	-----	--	--	--	--	--	--

* se aplica coeficientul "k" cu valoarea din anexa nr.2 la Ordonanta de urgenta a Guvernului nr. 85/2006 privind stabilirea modalitatilor de evaluare a pagubelor produse vegetatiei forestiere din paduri si din afara acestora, aprobata cu modificari si completari prin Legea nr. 84/2007, valoare corespunzatoare situatiei cand nu se acorda limitarea raspunderii.

B3. in cazul lastarilor de specii forestiere

Nr. crt.	Specificari	U.M.	Total	Din care, pe specii/grupe de specii:				
				4	5	6	7	8
0	1	2	3	4	5	6	7	8
1	Nr. exemplare afectate	buc.						
2	Valoare factor "k" specific*	-						
3	Pretul mediu al unui metru cub de masa lemnoasa pe picior la data producerii pagubei, stabilit potrivit legii	lei/m ³						
4	Valoarea pagubei (rd.1 x rd.2 x rd.3)	lei						

* se aplica coeficientul "k" cu valoarea din anexa nr.2 la Ordonanta de urgenta a Guvernului nr. 85/2006, aprobata cu modificari si completari prin Legea nr. 84/2007, valoare corespunzatoare situatiei cand nu se acorda limitarea raspunderii.

B4. In cazul pomilor de Craciun

Nr. crt.	Specificari	U.M.	Total	Din care, pe specii/grupe de specii:		
				4	5	6
0	1	2	3	4	5	6
1	Nr. exemplare afectate	buc.				
2	Valoare factor "k" specific*	-				
3	Pretul mediu al unui metru cub de masa lemnoasa pe picior la data producerii pagubei, stabilit potrivit legii	lei/m ³				
4	Valoarea pagubei (rd. 1 x rd.2 x rd.3)	lei				

* se aplica coeficientul "k" cu valoarea din anexa nr. 3 la Ordonanta de urgenta a Guvernului nr. 85/2006, aprobata cu modificari si completari prin Legea nr. 84/2007, valoare corespunzatoare situatiei cand nu se acorda limitarea raspunderii.

B5. In cazul arborilor

Nr. crt.	Specia/grupul de specii	Categoria de diametre (cm)	Factorul "k" specific*	Nr. buc.	Pretul mediu al unui metru cub de masa lemnoasa pe picior la data producerii pagubei, stabilit potrivit legii (lei/mc)	Valoarea pagubei, fara TVA (lei) (col. 3 x col. 4 x col. 5)
0	1	2	3	4	5	6
1						
.						
.						
Total		X	x		x	

* se aplica coeficientul "k" cu valoarea din anexa nr. 1 la Ordonanta de urgenta a Guvernului nr. 85/2006, aprobata cu modificari si completari prin Legea nr. 84/2007, valoare corespunzatoare situatiei cand nu se acorda limitarea raspunderii.

VI. Indeplinirea obligatiilor de catre gestionarul faunei cinegetice pentru prevenirea pagubelor produse culturilor agricole si silvice

Obligatia si documentele prevazute la:	Documentul prin care se dovedeste indeplinirea obligatiei	Numarul si data inregistrarii
art. 1 alin. (1) lit. a) si art. 3 lit. a) din anexa nr. 3 la Hotararea Guvernului nr. 3/2023		
art. 1 alin. (1) lit. b) si art. 3 lit. b) din anexa nr. 3 la Hotararea Guvernului nr. 3/2023		
art. 1 alin. (1) lit. c) si art. 3 lit. c) din anexa nr. 3 la Hotararea Guvernului nr. 3/2023		
art. 1 alin. (1) lit. d) si art. 3 lit. d) din anexa nr. 3 la Hotararea Guvernului nr. 3/2023		
art. 1 alin. (1) lit. e) si art. 3 lit. e) din anexa nr. 3 la Hotararea Guvernului nr. 3/2023		
art. 1 alin. (2) si art. 3 lit. f) din anexa nr. 3 la Hotararea Guvernului nr. 3/2023		

VII. Indeplinirea obligatiilor de catre administratorul ariei naturale protejate pentru prevenirea pagubelor produse culturilor agricole si silvice

Obligatia si documentele prevazute la:	Documentul prin care se dovedeste indeplinirea obligatiei	Numarul si data inregistrarii
art. 4 alin. (1) si (3) din anexa nr. 3 la Hotararea Guvernului nr. 3/2023		

VIII. Alte mentiuni (dupa caz).....

IX. Votul membrilor comisiei.

Membrii prezenti isi exprima votul de SUSTINERE a datelor inscrise in prezentul proces-verbal si il motiveaza, daca este cazul, astfel:

1., reprezentant al, unitate administrativa - teritoriala

DA / NU. MOTIVARE

Semnatura:
.....

2. - reprezentant al (structura teritoriala a autoritatii publice centrale care raspunde de agricultura),
DA / NU. MOTIVARE

Semnatura:
.....

3. - reprezentant al (structura teritoriala a autoritatii publice centrale care raspunde de vanatoare/
structura teritoriala a autoritatii publice centrale pentru protectia mediului),
DA / NU. MOTIVARE

Semnatura:
.....

Avand in vedere cele constatate, comisia hotaraste, in urma votului membrilor acesteia, ca raspunderea civila pentru pagubele produse revine, care trebuie sa achite o despagubire in cuantum de lei.

Achitarea despagubirii mentionata mai sus se face pe baza deciziei emisa conform art. 7 din Hotararea Guvernului nr. 3/2023

Prezentul proces-verbal a fost incheiat astazi,, intr-un exemplar original. Prezentul proces-verbal, impreuna cu toate documentele in baza carora s-a intocmit, se inregistreaza la unitatea administrativ-teritoriala, pe raza careia s-a produs paguba, si se inainteaza, cu confirmare de primire, in maximum 3 zile lucratoare, la (autoritatea competenta pentru emiterea deciziei privind despagubirea), unde se constituie, se pastreaza si se arhiveaza dosarul de despagubire.

Cate o copie a prezentului proces-verbal se preia de catre fiecare membru prezent al comisiei, de reprezentantul gestionarului faunei cinegetice/administratorului ariei naturale protejate si de proprietarul care a cerut despagubirea.

COMISIA (numele, functia, partea reprezentanta, semnatura):

1. - reprezentant al unitatea administrativ-teritoriala)
2. - reprezentant al (structura teritoriala a autoritatii publice centrale care raspunde de agricultura)
3. - reprezentant al (structura teritoriala a autoritatii publice centrale care raspunde de vanatoare/autoritatea publica teritoriala pentru protectia mediului)

IN PREZENTA (numele, functia, partea reprezentanta, semnatura):

1. - reprezentant al (gestionar al faunei cinegetice, in cazul fondurilor cinegetice sau administrator al ariei naturale protejate, in cazul suprafetelor ariilor naturale protejate neincluse in fonduri cinegetice sau in care vanatoarea nu este admisa);
2. - proprietarul/imputernicit al proprietarului care a cerut despagubirea

.....
·
(denumirea unitatii administrativ-teritoriale la care se inregistreaza
actul)

Nr. /

PROCES-VERBAL

**privind constatarea si evaluarea pagubelor produse animalelor domestice,
cu exceptia albinelor, de catre exemplare din specii de fauna de interes
cinegetic si stabilirea raspunderii civile si a despagubirii**

I. COMISIA, intrunita astazi,

....., constituita din:

1. - reprezentant al

.....;

(unitatea administrativ-teritoriala)

2. - reprezentant al

.....

..... ;

(structura teritoriala a autoritatii publice centrale care
raspunde de agricultura)

3. - reprezentant al

.....

.....,

(structura teritoriala a autoritatii publice centrale care
raspunde de vanatoare/
structura teritoriala a autoritatii publice centrale pentru protectia
mediului)

in prezenta:

1. - reprezentant al

.....

.....;

(gestionar al faunei cinegetice, in cazul fondurilor cinegetice, sau
administrator

al ariei naturale protejate, in cazul suprafetelor ariilor naturale protejate
neincluse in fonduri cinegetice sau in care vanatoarea nu este admisa)

2., proprietarul

care a cerut despagubirea, identificat cu B.I./C.I./CUI

....., cu domiciliul/sediul in

.....

....., in urma sesizarii din data de

....., inregistrata cu nr.

..... la Primaria

....., judetul

....., ne-am deplasat in ziua de

....., intre orele

....., la locul denumit

....., localizat in

....., proprietate a

....., teren inclus in fondul

cinegetic/aria naturala protejata

....., unde am constatat

si stabilit ca, in urma cu circa ore/zile, s-au produs

pagube animalelor domestice de catre exemplare din specia de fauna cinegetica

.....

.....:

Nr. crt.	Specia de animal domestic	Rasa	Sexul	Varsta (ani)	Crotalia nr./ alte marci de identificare	Alte elemente de identificare (cu nominalizare)	Greutatea in viu (kg/exemplar)
0	1	2	3	4	5	6	7

II. Informatii privind ranirea/uciderea animalelor domestice

2.1. Referitor la ranirea si/sau uciderea animalelor domestice

1. Rani provocate de

.....

2. Actul constatator al medicului veterinar

.....

3. Data cand a fost anuntat medicul veterinar

.....

2.2. Sacrificarea de necesitate

Cine a dispus sacrificarea animalului,
data, motivele

.....

Cantitatea de carne rezultata kg; valoare

..... lei;

- vanduta kg; valoare

..... lei;

- retinuta de proprietar kg; valoare

..... lei;

- confiscata kg; valoare

..... lei.

Motivele pentru care a fost confiscata carnea

.....

.....

.....

Pielea: valoare: calitatea la livrare:

.....

III. Imprejurarile in care s-a produs paguba constatata si evaluata:

.....

.....

.....

.....

.....

.....

IV. Stabilirea despagubirilor

Nr. crt.	Specificari	U.M.	Principalele date privind animalul afectat: a) specia; b) rasa; c) categoria				Total
			a)	a)	a)	a)	
0	1	2	3	4	5	6	7
1	Numar de animale afectate	capete					
2	Valoarea animalului	lei/cap					x
3	Valoarea pagubei (rand 1 x rand 2)	lei					
4	Valoarea recuperata de proprietar	lei					
5	Valoarea despagubirii ce trebuie acordata (rand 3 - rand 4)	lei					

V. Indeplinirea obligatiilor de catre gestionarul faunei cinegetice pentru prevenirea pagubelor produse animalelor domestice

Obligatia si documentele prevazute la:	Documentul prin care se dovedeste indeplinirea obligatiei	Numarul si data inregistrarii
art. 1 alin. (1) lit. a) si art. 3 lit. a) din anexa nr. 3 la Hotararea Guvernului nr. 3/2023		
art. 1 alin. (1) lit. b) si art. 3 lit. b) din anexa nr. 3 la Hotararea Guvernului nr. 3/2023		
art. 1 alin. (1) lit. c) si art. 3 lit. c) din anexa nr. 3 la Hotararea Guvernului nr. 3/2023		
art. 1 alin. (1) lit. d) si art. 3 lit. d) din anexa nr. 3 la Hotararea Guvernului nr. 3/2023		
art. 1 alin. (1) lit. e) si art. 3 lit. e) din anexa nr. 3 la Hotararea Guvernului nr. 3/2023		
art. 1 alin. (2) si art. 3 lit. f) din anexa nr. 3 la Hotararea Guvernului nr. 3/2023		

VI. Indeplinirea obligatiilor de catre proprietarul de animale domestice pentru prevenirea pagubelor produse acestora

Obligatia si documentele prevazute la:	Documentul prin care se dovedeste indeplinirea obligatiei*	Numarul si data inregistrarii
art. 1 lit. a) si art. 2 alin. (2) lit. a) si e) din anexa nr. 4 la Hotararea Guvernului nr. 3/2023		
art. 1 lit. b) si art. 2 alin. (2) lit. b) din anexa nr. 4 la Hotararea Guvernului nr. 3/2023		
art. 1 lit. c) si art. 2 alin. (2) lit. a), c) si e) din anexa nr. 4 la Hotararea Guvernului nr. 3/2023		
art. 1 lit. d) si art. 2 alin. (2) lit. d) din anexa nr. 4 la Hotararea Guvernului nr. 3/2023		

VII. Indeplinirea obligatiilor de catre administratorul ariei naturale protejate pentru prevenirea pagubelor produse animalelor domestice

Obligatia si documentele prevazute la:	Documentul prin care se dovedeste	Numarul si data

	indeplinirea obligatiei	inregistrarii
art. 4 alin. (1) si (3) din anexa nr. 3 la Hotararea Guvernului nr. 3/2023		

VIII. Alte mentiuni (dupa caz)

.....
.....
.....
.....
.....

* Sunt exceptati proprietarii de animale domestice aflate in propria gospodarie. Acesti proprietari trebuie sa dovedeasca prin documente ca animalele sunt inregistrate la primarie si la medicul veterinar.

IX. Votul membrilor comisiei

Membrii prezenti isi exprima votul de SUSTINERE a datelor inscrise in prezentul proces-verbal si il motiveaza, daca este cazul, astfel:

1. - reprezentant al

.....
.....;

(unitatea administrativ-teritoriala)

DA/NU. MOTIVARE

.....
.....
.....
.....
.....
.....
.....

Semnatura:

.....

2. - reprezentant al

.....
.....;

(structura teritoriala a autoritatii publice centrale care raspunde de agricultura)

DA/NU. MOTIVARE

.....
.....
.....
.....

.....
.....

.....
.....

Semnatura:

.....

3. - reprezentant al

.....
.....,

(structura teritoriala a autoritatii publice centrale care raspunde de vanatoare/
structura teritoriala a autoritatii publice centrale pentru protectia mediului)

DA/NU. MOTIVARE

.....
.....

.....
.....

.....
.....

.....
.....

Semnatura:

.....

Avand in vedere cele constatate, comisia hotaraste, in urma votului membrilor acesteia, ca raspunderea civila pentru pagubele produse revine, care trebuie sa achite o despagubire in cuantum de lei.

Achitarea despagubirii mentionate mai sus se face pe baza deciziei emise conform art. 7 din Hotararea Guvernului nr. 3/2023.

Prezentul proces-verbal a fost incheiat astazi,, intr-un exemplar original. Prezentul proces-verbal, impreuna cu toate documentele in baza carora s-a intocmit, se inregistreaza la unitatea administrativ-teritoriala pe raza careia sa produs paguba si se inainteaza, cu confirmare de primire, in maximum 3 zile lucratoare, la,

(autoritatea competenta pentru emiterea deciziei privind despagubirea)

unde se constituie, se pastreaza si se arhiveaza dosarul de despagubire.

Cate o copie a prezentului proces-verbal se preia de catre fiecare membru prezent al comisiei, de reprezentantul gestionarului faunei cinegetice/administratorului ariei naturale protejate si de proprietarul care a cerut despagubirea.

COMISIA (numele, functia, partea reprezentanta, semnatura):

1. - reprezentant al

.....

.....;

(unitatea administrativ-teritoriala)

2. - reprezentant al

.....;

(structura teritoriala a autoritatii publice centrale care raspunde de agricultura)

3. - reprezentant al

.....,

(structura teritoriala a autoritatii publice centrale care raspunde de vanatoare/
structura teritoriala a autoritatii publice centrale pentru protectia mediului)

IN PREZENTA (numele, functia, partea reprezentanta, semnatura):

1. - reprezentant al

.....;

(gestionar al faunei cinegetice, in cazul fondurilor cinegetice, sau administrator
al ariei naturale protejate, in cazul suprafetelor ariilor naturale protejate
neincluse in fonduri cinegetice sau in care vanatoarea nu este admisa)

2. -
proprietarul/imputernicitul proprietarului care a cerut despagubirea.

ANEXA Nr. 9

.....

.....

(denumirea unitatii administrativ-teritoriale la care se inregistreaza actul)

Nr. /

PROCES-VERBAL

de constatare si evaluare a pagubelor produse stupinelor de catre exemplare din speciile de fauna de interes cinegetic si de stabilire a raspunderii civile si a despagubirii

I. COMISIA, intrunita astazi,

....., constituita din:

1. - reprezentant al

.....;

(unitatea administrativ-teritoriala)

2. - reprezentant al

.....;

(structura teritoriala a autoritatii publice centrale care raspunde de agricultura)

3. - reprezentant al

.....,

(structura teritoriala a autoritatii publice centrale care raspunde de vanatoare/

structura teritoriala a autoritatii publice centrale pentru protectia mediului)

in prezenta:

1. - reprezentant al
.....
.....;
(gestionar al faunei cinegetice, in cazul fondurilor cinegetice, sau administrator al ariei naturale protejate, in cazul suprafetelor ariilor naturale protejate neincluse in fonduri cinegetice sau in care vanatoarea nu este admisa)

2., proprietarul care a cerut despagubirea, identificat cu B.I./C.I./CUI
....., cu domiciliul/sediul in
....., in urma sesizarii din data de
....., inregistrata cu nr.
..... la Primaria
....., judetul
....., ne-am deplasat in ziua de
....., intre orele
....., la locul denumit
....., localizat in
.....
....., proprietate a, teren inclus in fondul cinegetic/aria naturala protejata
....., unde am constatat si stabilit ca, in urma cu circa ore/zile, s-au produs pagube animalelor domestice de catre exemplare din specia de fauna cinegetica
.....
.....:

Nr. crt.	Stupina - codul de identificare a stupinei	Stupul	Codul de identificare a stupului
0	1	2	3

II. Situatiia stupinei/stupinelor la data constatarii pagubelor:

1. Pagube provocate de
.....
2. Actul constatator al medicului veterinar
.....
3. Data cand a fost anuntat medicul veterinar
.....
4. Fenofaza si starea de prezentare
.....
5. Aspecte ale vatamarii (daunarii)
.....
6. Starea stupinelor
.....

III. Descrierea imprejurarilor in care s-au produs pagubele:

.....
.....

Hotararea Guvernului nr. 3/2023		
art. 1 alin. (1) lit. b) si art. 3 lit. b) din anexa nr. 3 la Hotararea Guvernului nr. 3/2023		
art. 1 alin. (1) lit. c) si art. 3 lit. c) din anexa nr. 3 la Hotararea Guvernului nr. 3/2023		
art. 1 alin. (1) lit. d) si art. 3 lit. d) din anexa nr. 3 la Hotararea Guvernului nr. 3/2023		
art. 1 alin. (1) lit. e) si art. 3 lit. e) din anexa nr. 3 la Hotararea Guvernului nr. 3/2023		
art. 1 alin. (2) si art. 3 lit. f) din anexa nr. 3 la Hotararea Guvernului nr. 3/2023		

VI. Indeplinirea obligatiilor de catre administratorul ariei naturale protejate pentru prevenirea pagubelor produse stupinelor

Obligatia si documentele prevazute la:	Documentul prin care se dovedeste indeplinirea obligatiei	Numarul si data inregistrarii
art. 4 alin. (1) si (3) din anexa nr. 3 la Hotararea Guvernului nr. 3/2023		

VII. Indeplinirea obligatiilor de catre proprietarul de animale domestice pentru prevenirea pagubelor produse acestora

Obligatia si documentele prevazute la:	Documentul prin care se dovedeste indeplinirea obligatiei	Numarul si data inregistrarii
art. 1 lit. e) si art. 2 alin. (2) lit. f) din anexa nr. 4 la Hotararea Guvernului nr. 3/2023		

VIII. Alte mentiuni (dupa caz)

.....

.....

.....

.....

.....

.....

.....

.....

.....

.....

IX. Votul membrilor comisiei

Membrii prezenti isi exprima votul de SUSTINERE a datelor inscrise in prezentul proces-verbal si il motiveaza, daca este cazul, astfel:

1. - reprezentant al

.....;
(unitatea administrativ-teritoriala)

DA/NU. MOTIVARE

.....
.....
.....
.....
.....
.....
.....
.....

Semnatura:

.....

2. - reprezentant al
.....;
(structura teritoriala a autoritatii publice centrale care raspunde de
agricultura)

DA/NU. MOTIVARE

.....
.....
.....
.....
.....
.....
.....
.....

Semnatura:

.....

3. - reprezentant al
.....;
(structura teritoriala a autoritatii publice centrale care
raspunde de vanatoare/
structura teritoriala a autoritatii publice centrale pentru
protectia mediului)

DA/NU. MOTIVARE

.....
.....
.....

.....
.....
.....
.....
.....

Semnatura:

.....

Avand in vedere cele constatate, comisia hotaraste, in urma votului membrilor acesteia, ca raspunderea civila pentru pagubele produse revine, care trebuie sa achite o despagubire in cuantum de lei.

Achitarea despagubirii mentionate mai sus se face pe baza deciziei emise conform art. 7 din Hotararea Guvernului nr. 3/2023.

Prezentul proces-verbal a fost incheiat astazi,, intr-un exemplar original. Prezentul proces-verbal, impreuna cu toate documentele in baza carora s-a intocmit, se inregistreaza la unitatea administrativ-teritoriala pe raza careia sa produs paguba si se inainteaza, cu confirmare de primire, in maximum 3 zile lucratoare, la,
(autoritatea competenta pentru emiterea deciziei privind despagubirea)

unde se constituie, se pastreaza si se arhiveaza dosarul de despagubire.

Cate o copie a prezentului proces-verbal se preia de catre fiecare membru prezent al comisiei, de reprezentantul gestionarului faunei cinegetice/administratorului ariei naturale protejate si de proprietarul care a cerut despagubirea.

COMISIA (numele, functia, partea reprezentanta, semnatura):

1. - reprezentant al

(unitatea administrativ-teritoriala)

2. - reprezentant al

(structura teritoriala a autoritatii publice centrale care raspunde de agricultura)

3. - reprezentant al

(structura teritoriala a autoritatii publice centrale care raspunde de vanatoare/
autoritatea publica teritoriala pentru protectia mediului)

IN PREZENTA (numele, functia, partea reprezentanta, semnatura):

1. - reprezentant al

(gestionar al faunei cinegetice, in cazul fondurilor cinegetice, sau administrator

al ariei naturale protejate, in cazul suprafetelor ariilor naturale protejate

neincluse in fonduri cinegetice sau in care vanatoarea nu este admisa)

2.,
proprietarul/imputernicitul proprietarului care a cerut despagubirea.

ANEXA Nr. 10

.....
(denumirea unitatii administrativ-teritoriale la care se inregistreaza
actul)

Nr. /

PROCES-VERBAL

**privind constatarea si evaluarea pagubelor produse autovehiculelor,
in urma accidentelor de circulatie, de catre exemplare din specii de
fauna de interes cinegetic si stabilirea raspunderii civile si a despagubirii**

I. COMISIA, intrunita astazi

....., constituita din:

1. - reprezentant al

.....;

(unitatea administrativ-teritoriala)

2. - reprezentant al

..... ;

(administratorul drumului)

3. - reprezentant al

.....,
(structura teritoriala a autoritatii publice centrale care
raspunde de vanatoare/
structura teritoriala a autoritatii publice centrale pentru protectia
mediului)

in prezenta:

1. - reprezentant al

.....;

(gestionar al faunei cinegetice, in cazul fondurilor cinegetice,
sau administrator

al ariei naturale protejate, in cazul suprafetelor ariilor
naturale protejate

neincluse in fonduri cinegetice sau in care vanatoarea nu
este admisa)

2. - proprietarul care
a cerut despagubirea sau reprezentantul legal ori conventional al acestuia,
identificat cu B.I./C.I./CUI, cu
domiciliul/sediul in

.....
....., in urma Sesizarii din data de, inregistrata cu
nr. la Primaria

....., judetul

....., am constatat si stabilit ca,
in data de, ora, s-au produs pagube
autoturismului, cu urmatoarele date de identificare, in urma accidentului de
circulatie provocat de catre exemplare din specia de fauna cinegetica

.....
.....;

Autovehicul (denumire)	Marca	Nr. de inmatriculare	Anul de fabricatie	Proprietarul autovehiculului
1	2	3	4	5

II. Informatii privind producerea accidentului de circulatie:

2.1. Referitor la constatarea producerii accidentului de circulatie

1. Daune provocate de

.....
2. Cauzele si imprejurarile producerii accidentului de circulatie

..... transmise de
..... prin Scrisoarea nr.

...../
3. Sunt/Nu sunt montate indicatoare „atentie animale”, pe sectorul de drum respectiv.

2.2. Daune produse

1. Devizul estimativ de reparatie auto nr.

.....,
intocmit si asumat de catre o unitate service autorizata

2. Emitentul devizului mentionat la pct. 1

.....
3. Valoarea detaliata a devizului mentionat la pct. 1

.....
4. Valoarea totala a devizului mentionat la pct. 1

III. Stabilirea despagubirilor

Avand in vedere valoarea detaliata si totala a Devizul estimativ de reparatie auto nr. din data de, comisia stabileste o valoare a despagubirilor in suma de

IV. Alte mentiuni (dupa caz)

.....
.....
.....

V. Votul membrilor comisiei

Membrii prezenti isi exprima votul de SUSTINERE a datelor inscrise in prezentul proces-verbal si il motiveaza, daca este cazul, astfel:

1. - reprezentant al

.....
.....;

(unitatea administrativ-teritoriala)

DA/NU. MOTIVARE

.....
.....
.....
.....

.....
.....

.....
.....

Semnatura:

.....

2. - reprezentant al

.....
.....;

(administratorul drumului)

DA/NU. MOTIVARE

.....
.....

.....
.....

.....
.....

.....
.....

.....
.....

Semnatura:

.....

3. - reprezentant al

.....
.....;

(structura teritoriala a autoritatii publice centrale care raspunde
de vanatoare/

structura teritoriala a autoritatii publice centrale pentru
protectia mediului)

DA/NU. MOTIVARE

.....
.....

.....
.....

.....
.....

.....
.....

.....
.....

Semnatura:

.....

Avand in vedere cele constatate, comisia hotaraste, in urma votului membrilor acesteia, ca raspunderea civila pentru pagubele produse revine, care trebuie sa achite o despagubire in cuantum de lei.

Achitarea despagubirii mentionate mai sus se face pe baza deciziei emise conform art. 7 din Hotararea Guvernului nr. 3/2023.

Prezentul proces-verbal a fost incheiat astazi,, intr-un exemplar original. Prezentul proces-verbal, impreuna cu toate documentele in baza carora s-a intocmit, se inregistreaza la unitatea administrativ-teritoriala, pe raza careia sa produs paguba, si se inainteaza, cu confirmare de primire, in maximum 3 zile lucratoare, la,

(autoritatea competenta pentru emiterea deciziei privind despagubirea)

unde se constituie, se pastreaza si se arhiveaza dosarul de despagubire.

Cate o copie a prezentului proces-verbal se preia de catre fiecare membru prezent al comisiei, de reprezentantul gestionarului faunei cinegetice/administratorului ariei naturale protejate si de proprietarul care a cerut despagubirea.

COMISIA (numele, functia, partea reprezentanta, semnatura):

1. - reprezentant al

(unitatea administrativ-teritoriala)

2. - reprezentant al

(administratorul drumului)

3. - reprezentant al

(structura teritoriala a autoritatii publice centrale care raspunde de vanatoare/
structura teritoriala a autoritatii publice centrale pentru protectia mediului)

IN PREZENTA (numele, functia, partea reprezentanta, semnatura):

1. - reprezentant al

(gestionar al faunei cinegetice, in cazul fondurilor cinegetice, sau administrator

al ariei naturale protejate, in cazul suprafetelor ariilor naturale protejate

neincluse in fonduri cinegetice sau in care vanatoarea nu este admisa)

2. - proprietarul/reprezentantul legal ori conventional al proprietarului care a cerut despagubirea.

ANEXA Nr. 11

ANTET

(structura teritoriala a autoritatii publice centrale care raspunde de vanatoare/

structura teritoriala a autoritatii publice centrale pentru protectia mediului)

DECIZIA

Nr. /

In temeiul prevederilor art. 7 din Hotararea Guvernului nr. 3/2023 privind modalitatea de acordare a despagubirilor pentru pagubele sau daunele produse de speciile de fauna cinegetica din anexele nr. 1 si 2 la Legea vanatorii si a protectiei fondului cinegetic [nr. 407/2006](#), cu modificarile si completarile ulterioare, si unele masuri de punere in aplicare a acesteia,

in baza Dosarului inregistrat cu nr. /, intocmit conform prevederilor art. 6 alin. (9) din Hotararea Guvernului nr. 3/2023, parte integranta din prezenta decizie, constituit din urmatoarele inscrisuri (se va mentiona fiecare inscris din dosar):

.....
.....

(conducatorul structurii teritoriale a autoritatii publice centrale care raspunde de vanatoare/conducatorul autoritatii publice teritoriale pentru protectia mediului)

emite urmatoarea decizie:

Art. 1. - Cu data prezentei, se aproba/nu se aproba raspunderea civila stabilita de catre comisie prin Procesul-verbal nr. /, pentru pagubele produse culturilor agricole/culturilor silvice/animalelor domestice/stupinelor/autovehiculelor, proprietate a de catre exemplare din specia, fauna de interes cinegetic din anexa nr. la Legea nr. 407/2006, cu modificarile si completarile ulterioare, conform Raportului de evaluare nr. *

* Pentru fiecare paguba in parte se va intocmi un raport de evaluare, emis de entitatea emitenta a deciziei, privind respectarea prevederilor legale in vigoare.

Art. 2.** - Despagubirea pentru pagubele mentionate la art. 1, in suma de lei, se achita proprietarului pagubit....., identificat prin, prin virarea in contul nr. deschis la, sau prin mandat postal la adresa in termen de 30 de zile calendaristice de la data comunicarii prezentei.

** Art. 2 se completeaza daca raspunderea civila revine altei persoane decat a celei pagubite.

Art. 3.*** - Persoana prevazuta la art. 2 poate accepta echivalenta in produse a valorii de despagubire in termenul stabilit la art. 2.

*** Plata despagubirii, prin echivalenta in produse, se realizeaza de catre gestionarul fondului cinegetic caruia ii revine raspunderea civila, respectiv

Art. 4. - Persoana careia ii revine raspunderea civila duce la indeplinire prevederile prezentei decizii si va face, la subscrisa autoritate, dovada achitarii despagubirii in termen de 45 de zile calendaristice de la data comunicarii prezentei.

Art. 5. - Prin plata despagubirii, atat in bani, cat si in produse, se

sting orice pretentii privind paguba care face obiectul prezentei decizii.

Art. 6. - Prezenta decizie poate fi contestata potrivit capitolului II art. 7 si 8 din Legea contenciosului administrativ [nr. 554/2004](#), cu modificarile si completarile ulterioare.

Art. 7. - Prezenta decizie se comunica proprietarului pagubit si persoanei care poarta raspunderea civila prevazuta la art. 1 de catre

.....

Conducatorul autoritatii,

.....

(numele si prenumele, functia, semnatura si stampila autoritatii)